Přeloučský ROŠT

září 2019

9

Zpravodaj pro občany Přeloučska | www.mestoprelouc.cz | 10 Kč

Město Přelouč - Herecká asociace
Český filmový a televizní svaz Fites

25. ročník udílení cen

Františka Filipovského

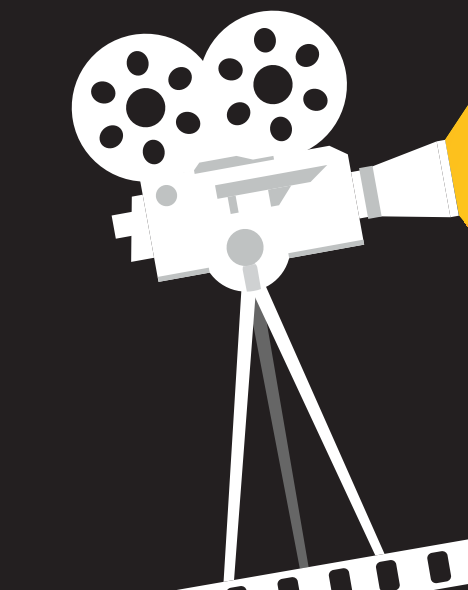

21 ZÁŘÍ 2019 PŘELOUČ

Podium park za školou

14.00 Jazz band J. Pavlíka
15.15 Sadovanka
16.45 Staropražští pardálové
18.00 Božejáci

Podium Masarykovo nám.

13.15 Michal Nesvadba
14.00 Botox a Jan Kopečný
14.45 **Lokomotiva** a P. Vondráček
15.30 Alžběta Kolečkářová
16.00 Pangea - Beatles revival
17.00 velkoplošná projekce z Občanské záložny
19.00 **Turbo**
20.30 Pokáč
21.30 Polymetal

V Přelouči se natáčely Cyklotoulky

. . . čtěte na **str. 4**

Rozhovor s ředitelkou Městské knihovny Ladislavou Hývlovou

. . . čtěte na **str. 6–7**

Nabídka kroužků DDM Přelouč 2019/2020

. . . naleznete na **str. 16, 17**

Rada města, Zastupitelstvo města

Před začátkem letních prázdnin se konala dne **25. 6. 2019 18. schůze Rady města**, na které se projednalo celkem 12 bodů. Mimo jiné rada souhlasila s přijímáním účelově určených finančních darů od obecně prospěšné společnosti WOMEN FOR WOMEN pro příspěvkovou organizaci Školní jídelna Přelouč na úhradu stravného pro děti s platností do 30. 6. 2021, vzala na vědomí zápis OV Klenovka ze dne 30. 5. 2019 a KMS Štěpánov ze dne 12. 6. 2019, doporučila zastupitelstvu schválit smlouvu o bezúplatném převodu vlastnického práva k majetku, uzavíranou mezi ČR – Úřad pro zastupování státu ve věcech majetkových a městem Přelouč, na převod pozemku p.č. 402/30 k.ú. Přelouč. Na této radě se také zřídila Komise místní samosprávy Lhota a Škudly a jmenovalo se 5 nových členů. Rada města vzala na vědomí zprávu daňového poradce příspěvkové organizace Technické služby města Přelouče ke schválení účetní závěrky za rok 2018.

Po ukončení 18. Rady města hned následovalo **IV. Zasedání Zastupitelstva města Přelouče**. Toto zastupitelstvo projednalo zprávu o činnosti rady města v období mezi III. a IV. zasedáním zastupitelstva města, návrh Ing. Strobla na řešení dopravní situace v ulicích Kosmonautů a Gagarinova, návrhy a stanoviska výborů majetkového a finančního, návrhy a stanoviska osadních výborů Lohenice a Klenovka, účetní závěrku města Přelouče za rok 2018, závěrečný účet města Přelouče za rok 2018, návrh rozpočtového opatření č. 3 rozpočtu města pro rok 2019, majetkové převody, návrh OZV č. 6/2019 o veřejném pořádku, návrh na schválení Smlouvy o dílo na zpracování urbanistické studie zástavby lokality Na Hodinářce, odpis nedobytné pohledávky, žádosti o dotace z rozpočtu města nad 50tis. Kč, návrh darovací smlouvy se Spolkem obcí a občanů proti těžbě štěrkopísků, Zpráva o činnosti města, jeho orgánů a zařízení v roce 2018.

V pondělí **15. 7. 2019 se konala 19. schůze Rady města**, která například vzala na vědomí návrh na změnu systému svozu komunálního odpadu od rodinných domů a zároveň schválila změnu Dodatku č. 1/2019 ke smlouvě č. 64/02 o odvozu odpadu mezi městem Přelouč a společností SOP a. s. Rada také schválila darovací smlouvu mezi společností ASEKOL s. r. o. a městem Přelouč na částku 20 000 Kč – odměna městu za 1. místo ve sběru použitého elektrozařízení prostřednictvím místa zpětného odběru zřízeného ve sběrném dvoře v Přelouči v soutěži „O PERNÍKOVOU POPELNICI 2018“ pro Pardubický kraj. MŠ Kladenská 1332 a MŠ Za Fontánou 935 se odsouhlasilo zapojení do projektu Pardubického kraje financovaného z Operačního programu Potravinové a materiální pomoci dětem na pozici partnera s finančním příspěvkem. Také se schválil dodatek ke Smlouvě o partnerství u projektu „Potravinová a materiální pomoc nejchudším osobám“. Rada vzala na vědomí například zápis z jednání Komise sociálně zdravotní ze dne 26. 6. 2019, zápis ze schůze OV Mělice ze dne 29. 6. 2019, zápis ze schůze KMS Tupesy ze dne 2. 7. 2019, přehled hracích prvků pro rozšíření veřejného dětského hřiště Flosova vč. vyčíslení finanční náročnosti. Schválilo se prodloužení stoky „L“ splaškové kanalizace v místní části Lhota, výměna osvětlovacích těles ve sportovní hale v ulici Za Fontánou. Projednala se také žádost o výpůjčku sbírkových předmětů z depozitáře Městského muzea do konce roku 2019 na výstavu, kterou pořádá České muzeum stříbra v Kutné Hoře. Schválila se smlouva o spolupráci se společností Egomotion s.r.o. Plzeň pro natočení a odvysílání pořadu CYKLOTOULKY Přelouč. Na této radě se také prezentoval L. V. s možností provozovat wakeboarding na velkém písníku v Lohenicích. V zadávacím řízení na realizaci veřejné zakázky „Rekonstrukce komunikace v ulici Tyršova, Přelouč“ a „Chodník ul. Československé armády u parku mezi ul. Pardubická a Žižkova, Přelouč“ ekonomicky nejvýhodnější nabídku podal dodavatel Agrostav Pardubice a.s. Pardubice. Na základě této nabídky rada schválila smlouvu o dílo pro tuto zakázku se společností Agrostav Pardubice a. s.

20. schůze Rady města se konala 29. 7. 2019, která mimo jiné projednala smlouvu o zajištění činností souvisejících s BOZP a PO, pronájem bytu č. 2 a č. 3 v ulici Za Fontánou 433, pronájem části pozemku p.č. 1780/1 v k.ú. Přelouč za účelem umístění a provozování prodejního stánku paní D. S., Dvůr Králové nad Labem, smlouvu o dílo na zpracování DSP a DPS k projektu „Revitalizace Švarcavy (ř. km 0,200 – 0,723)“, rada odsouhlasila umístění stavby tribuny ragbyového hřiště na pozemku p.č. 289/4 v k. ú. Přelouč, schválila veřejnoprávní smlouvu č. 2/2019 mezi městem Přelouč a obcí Litošice v oblasti sociálně-právní ochrany dětí. Pro prozkoumání celé záležitosti rada zamítla žádost L. V. na provozování wakeboardingu na velkém písníku v Lohenicích. Rada vzala na vědomí návrhy velitele Městské policie na zajištění veřejného pořádku v ulici Hradecká.

Všechna usnesení z rad a zastupitelstva naleznete na stránkách města. **MG**

ODBOR ŽIVOTNÍHO PROSTŘEDÍ

Upozorňujeme občany, že v sobotu **28. září**, v den státního svátku, bude **sběrný dvůr uzavřený**. Opět otevřený bude v obvyklou provozní dobu. Děkujeme za pochopení.

Dále v předstihu **informujeme občany místních částí**, že **mobilní svoz objemného a nebezpečného odpadu a použitého elektrozařízení** proběhne oproti minulým rokům o cca měsíc dříve; v letošním roce to bude v sobotu **12. října**; bližší informace a harmonogram svozu zveřejníme v příštím čísle.

Rozloučení s farářem Ľubomírem Pilkou

Na konci července se setkali v kanceláři starostka města Irena Burešová, místostarosta města Ivan Moravec a farář římskokatolické farnosti v Přelouči Ľubomír Pilka, který po patnácti letech působení zde u nás v římskokatolické farnosti byl převelen od srpna na farnost do Pecky. Pan farář si při setkání vzpomínal na dobu, kdy do Přelouče přišel, v té době se zrovna stavěl nadjezd směrem na Břehy. Uplynulo dlouhých patnáct let a nyní přišel čas změny. Vedení města se s panem farářem rozloučilo, poděkovalo za spolupráci a popřálo hlavně pevné zdraví.

Tex, foto: **MG**

Uzavírka silnice III/3229 Semín – Břehy

Ve dnech **od 19. 8. 2019, 7.00 h. do 4. 10. 2019, 16.00 h.** proběhne úplná uzavírka provozu na silnici III/3229 Semín – Břehy v úseku od křižovatky se silnicí III/32722 ve směru do Semína v délce cca 800 m z důvodu provádění stavby „Modernizace silnice III/3229 Semín – Břehy“.

Objízdná trasa je vedena obousměrně pro veškerou dopravu ze Semína po sil. III/32210 do Strašova, dále po sil. III/32722 do Břehů.

Uzavírka se dotkne veřejné autobusové dopravy, a to linek č. 610172, 650621 dopravce ARRIVA VÝCHODNÍ ČECHY a.s. Autobusy pojedou po výše uvedené objízdné trase. Po dobu uzavírky nebudou obsluhovány autobusové zastávky Semín „U štiky“ a Semín „Vyhnálov“ (nejbližší zastávka je Semín „ObÚ“).

Po dobu uzavírky platí výlukové jízdní řády.

Děkujeme za pochopení.

MONETA MONEY BANK

Ukončení provozu pobočky MONETA Money Bank v Přelouči od 30. 9. 2019.

Vedení společnosti MONETA Money Bank, a. s. oznamuje svým klientům, že na základě analýzy a vyhodnocení efektivity pobočkové sítě se rozhodlo pobočku v našem městě uzavřít. V Přelouči během září bude umístěný bankomat, který bude umožňovat i vklad hotovosti. Nejbližší pobočka pro osobní obsluhu bude pro klienty v Pardubicích, Palackého třída 2748 nebo náměstí Republiky 2686.

V Přelouči se natáčely Cyklotoulky

Ve středu 24. 7. 2019 zavítal do Přelouče malý televizní štáb, který natáčí pro Českou televizi pořad Cyklotoulky. Pro jeden z podzimních dílů tohoto pořadu si vybrali právě naše město a okolí. Moderátorská dvojice Stanislav Bartůšek a Eva Brodnianska za doprovodu přeloučského místostarosty Ivana Moravce se vydali na cca 50 km cyklovýlet po Přelouči a okolí. Za kamerou stál Petr Válek. Nejprve celý štáb přivítala starostka města Irena Burešová s místostarostou města Ivanem Moravcem. Následovala krátká prohlídka Masarykova náměstí, návštěva Kulturního a informačního centra našeho města, moderátoři také upozornili na Ceny Františka Filipovského za dabing, které k Přelouči neodmyslitelně patří, štábu se líbil náš nový fotbalový stadion i Slavíkovy ostrovy. Přikládáme několik fotografií z natáčení. A hlavně důležitá informace pro vás:

Dívejte se na ČT SPORT a ČT2 12. 10. 2019 na CYKLOTOULKY Z PŘELOUČE!

Text, foto – **MG**

Přípravy 25. ročníku udílení Cen Františka Filipovského za dabing již dávno běží

Ačkoliv zbývá ještě měsíc času, celý organizační tým letošního jubilejního 25. ročníku je již dlouhou dobu v pohotovosti. Tak jako každý rok i letošní 3. sobota v září bude žít v Přelouči dabingem. Pozvánky již obdrželi všichni nominovaní umělci, i ti, kteří jsou s českým dabingem dlouhodobě spojováni. Pomalu se vytváří zasedací pořádek v sále Občanské záložny, kde 21. září od 17 hodin opět slavnostně vyhlásí skvělý moderátor Ondřej Kepka vítěze všech osmi kategorií. Letos měla porota skutečně hodně práce. Hodnotilo se neuvěřitelných 102 návrhů, vybraných z celkem 41 snímků, které studia či výrobci dabingu přihlásily do letošního jubilejního ročníku.

Účast přislíbila tak jako v loňském roce Pavlína Filipovská. Právě ona společně s Ondřejem Kepkou natáčeli koncem července upou-

távkový televizní spot, který diváky České televize naláká na naši velkou kulturní slávu. Spot se točil v prostorách Nové scény Národního divadla, pod taktovou režiséra Daniela Hnáta. Česká televize byla pro letošek vůbec k organizátorům Cen Františka Filipovského v rámci kulatého jubilea velice vstřícná. Dojednalo se mediální partnerství, díky kterému se bude celý slavnostní večer z Občanské záložny v přímém přenosu vysílat na internetu na stránkách České televize. To je pro Přelouč velká čest. Zároveň tým Ondřej Kepka – prezident Herecké asociace, Daniel Hnát – režisér, Jaroslav Černý scénárista a za produkci Martina Knapovská připravují společně dohromady i televizní dokument, který pak začátkem října poběží ze záznamu rovněž v České televizi.

Pavlína Filipovská také zároveň posvětila finální verzi pamětní medaile, kterou pro letošní vítěze mimořádně razí Česká mincovna. Tato mincovna je tradičním českým výrobcem a prodejcem pamětních mincí a medailí. Zároveň je jedinou tuzemskou mincovnou oprávněnou razit mince pro Českou národní banku. Prostřednictvím volného cyklu nazvaného Hvězdy stříbrného plátna vzdává společnost hold výrazným osobnostem československé kinematografie. Po Karlu Fialovi, Rudolfu Hrušínském, Vladimíru Menšíkovi a Jiřím Kodetovi přichází na řadu stříbrná pamětní medaile nezapomenutelného Františka Filipovského. Na pamětní medaili, kterou zhotovil medailér MgA. Martin Dašek, je tradiční portrét Františka Filipovského a stylizované logo Cen Františka Filipovského.

A co se ještě chystá na 21. 9. 2019 v Přelouči? Po městě bude jezdit kočár s koňským spřežením z Národního hřebčína v Kladrubech nad Labem, vyjde kalendář 2020 s fotografiemi ze všech předcházejících 24 ročníků, chybět v kalendáři nebudou ani fotografie z toho nultého ročníku z roku 1994. Na Masarykově náměstí i na podiu za školou bude opět celé odpoledne až do pozdních hodin probíhat bohatý kulturní program, který připravuje Kulturní a informační centrum města Přelouče včetně velkoplošné projekce, kam se bude od 17 hodin promítat program ze sálu Občanské záložny. V zahradní galerii Art se již po třinácté bude konat program Ateliéru Josef aneb „Jak chutná jazz“. Na náměstí nebude chybět jarmark, široký výběr keramických výrobků, vitráže a výrobky ze skla, sušené plody, koření, maďarské speciality, dílničky pro děti a jiné. Budeme rádi, pokud si v sobotu 21. září uděláte čas a společně s námi jubilejní 25. ročník udílení Cen Františka Filipovského za dabing prožijete. Těšíme se na vás.

Text, foto – **MG**

MĚSTSKÁ KNIHOVNA

Městská knihovna slaví letos 130. výročí svého založení

Před sto lety byl vydán krátce po vzniku republiky Knihovnický zákon, který nařizoval všem obcím založit knihovnu. Ale knihovna v Přelouči byla už 30 let před tím. Patří tedy k nejstarším městským knihovnám?

Ano, patří. V našem regionu rozhodně. Třeba Pardubice mají knihovnu až od roku 1897.

Jaké byly začátky knihovny v Přelouči?

Velmi podrobně historii založení i další osudy Městské knihovny v Přelouči zpracoval Mgr. Matěj Pešta v brožuře, věnované právě 130. výročí našeho založení, která bude v knihovně k dostání od listopadu letošního roku. Ve zkratce se dá říci, že knihovna v Přelouči je jedním z nejdéle nepřetržitě fungujících zařízení ve městě. Obecním majetkem se stala 12. 11. 1889 a vždy se těšila zájmu obyvatel. Díky dostatku peněz a pečlivému výběru literatury máme velmi kvalitní knižní fond. Ten starší i ten současný.

A co tedy nabízí knihovna v Přelouči svým uživatelům dnes?

Dnes už nejsme jen místem, kam si lidé chodí vypůjčovat knihy. Stejně jako jiné knihovny se snažíme být i komunitním prostorem a nabízet našim uživatelům možnost všestranného kulturního vyžití a setkávání s dalšími stejně zaměřenými spoluobčany. Což je jistě stejně důležité, jako četba sama. Pro nejmenší máme program S knížkou do života, pro důchodce zase Virtuální univerzitu třetího věku, pro studenty i další zájemce nabízíme možnost meziknihovní služby, aby pro ně byly dosažitelné studijní materiály prakticky odkudkoliv a pro všechny věkové kategorie se snažíme sestavovat program akcí, výstav, dílen a dalších aktivit k využití volného času i vzdělávání.

Jak se za těch 130 let rozrostl knižní fond a kolik z něj vidí čtenáři ve volném výběru na půjčovnách?

Základním kamenem našeho fondu bylo přibližně 100 knih, které daroval pan Adolf Potůček v roce 1863. To ještě ani nešlo o oficiální knihovnu. Jak šla léta, fond se rozrůstal a ke konci roku 2018 jsme měli 56 292 knih. Navíc pochopitelně ještě brožury a časopisy. Jen třetinu fondu máme ve volném výběru, ostatní knihy jsou ve skladech. Sklepy Záložny sice nejsou ideálním místem pro uložení knih, ale zato mají dobrou nosnost podlah.

Knihy ze skladů už se nepůjčují?

Půjčují, jen se prostě nevejdou na regály půjčovny. Čtenáři mají možnost si je dohledat v katalogu a my jim je ze skladu přineseme. Knihy, které se opravdu nečtou, musíme vyřazovat, protože bojujeme s velkým nedostatkem místa i ve skladech. Všechny tři sklady jsou dosažitelné pouze po schodech a tak nosíme bedny knih sem a tam a jsme stále štíhlé a fit ☺.

Co knihovnu v Přelouči v současné době nejvíc trápí?

Trápí nás především nedostatek místa. A to se netýká jen ukládání knižního fondu, ale hlavně našich akcí. Knihovna 21. století je prostorem nejen pro půjčování knih, ale také prostorem pro setkávání, vzdělávání, pro komunikaci. Z celkové plochy 388 m², kterou v současné době máme, je pouze 20 m² možné využít na výstavy a vzdělávací nebo kulturní akce. Když do tohoto prostoru máte posadit celou školní třídu a ještě musíte dát dětem místo na různé činnosti, je to často dost náročné. Při programech pro dospělé je to ještě náročnější.

Jak tento problém řešíte?

Využíváme pro řadu akcí prostor jinde. Například Virtuální univerzitu třetího věku už několik let pořádáme ve velké zasedací síni Městského úřadu Přelouč, protože studentů stále přibývá a jinam se prostě nevejdeme. Kulturní a informační centrum nám zase velmi vstřícně zapůjčuje svou přednáškovou místnost na vzdělávací přednášky a setkání s literárními autory a v případě akcí s opravdu velkou návštěvností můžeme naštěstí využít prostor kina. Naše komornější programy pak hostí Vinotéka U Kotýnků. Všem jsme za pomoc velmi vděční, ale raději bychom pochopitelně pracovali „ na svém písečku".

A akce pro školy? Docházíte za dětmi přímo do tříd?

Pro školy se snažíme všechny programy organizovat u nás v Záložně, aby děti měly možnost přímé vazby na knihy a knihovnu. Mezi regály je prostor přece jen nabit jinou energií a děti to vnímají. Naše školní lekce jsou ve většině případů dost akční a využíváme celý prostor knihovny, takže na připravených židlích stejně moc neposedíme. Je to sice řešení z nouze, ale doufám, že účastníci to tak nevnímají a jsou spokojeni. Máme se školami i mateřinkami velmi dobrou spolupráci, chodí k nám často. Za rok 2018 jsme pro děti dělali celkem 192 akcí, programů a soutěží a moc jsme si to užili.

Vadí nedostatek místa i při běžném provozu knihovny?

Doufám, že běžný uživatel knihovny se necítí prostorově příliš omezen, i když je fakt, že někdy se už do knižního regálu nedá přidat ani jedna kniha. Horší je to v případě zájemců o internet nebo tisk dokumentů. Z prostorových důvodů máme jen dvě místa pro veřejný internet. Sice zdarma a s možností tisku černobíle i v barvě, ale ve velmi stísněných podmínkách hned u výpůjčního pultu, takže o nějakém soukromí se nedá vůbec mluvit. Navíc podle standardů, stanovených Národní knihovnou České republiky, bychom měli mít na počet obyvatel Přelouče míst pro přístup k internetu víc. Jsme v Přelouči jediné místo, kde se tato služba nabízí, takže zájem veřejnosti je značný, ale prostě není kam zájemce posadit.

A studovna? Ta je přece využívána nejen čtenáři.

Studovna je místem, kde si mohou zájemci přečíst noviny a časopisy, je zde část knižního fondu ve volném výběru, děti tam píší úkoly a dávají dohromady studijní projekty, starší studenti se sem chodí učit, občas tu probíhá doučování, čtenáři i další uživatelé se zde často dají do řeči, badatelé si dohledávají informace z knih. A to všechno se děje v půjčovní době, někdy i zároveň a na 20 m², kde je jen 8 míst u 4 stolků. Víc se tam prostě nevejde. Zkuste si to představit. Je to další velký problém, který prostě při nejlepší vůli nedokážeme vyřešit.

A pak je tu ještě nulová bezbariérovost. Je to tak? Má šanci vozíčkář?

Je to tak. Někdy si spočítejte, kolik vede do knihovny schodů. A zkuste si představit, že jste kardiak, špatně se Vám dýchá nebo jste prostě starší člověk. Pro některé čtenáře je cesta do knihovny téměř na hranici možností. Vozíčkáři, stejně jako nemocní čtenáři, šanci půjčit si knihy pochopitelně mají. Mohou si vybrat tituly na on-line katalogu a napsat nebo zavolat, knihy jim rádi doneseme buď před Záložnu, nebo přímo domů, Jiná otázka je, zda by si raději v klidu sami knihy v knihovně nevybrali, ale to prostě možné není. Chystáme se od začátku příštího roku nabídnout osobám se zrakovým postižením možnost využít program, který jim na internetu přečte zprávy nebo jiné informace, ale nejdřív k nám musí dojít a schody by mohly být překážkou i pro ně. V posledních letech pořádáme i mnoho programů pro maminky s nejmenšími dětmi, které zase přijíždějí s kočárky.

Máte vyhlídky na větší prostor?

Na rozdíl od jiných knihoven, které už také přerostly své prostory, my snad naději na větší prostor máme. V posledních volbách dostaly nejvíc hlasů dvě strany, které měly přímo ve volebním programu řešení naší situace. Ze strany našeho zřizovatele, tedy Městského úřadu Přelouč, si rozhodně nemůžeme stěžovat na malou podporu, také finančně na nás město nešetří, a tak doufáme, že nakonec opravdu dojde ke zvažované rekonstrukci nebo přestavbě domu č.p. 27 na Masarykové náměstí, což by všechny naše problémy vyřešilo.

To zní docela optimisticky. Ještě zkuste přidat něco, co vás, jako knihovnice na vaší práci těší.

Těší nás především zájem a přízeň čtenářů. A to dětí i dospělých. Jejich počet stále roste. Za loňský rok jsme obsloužili 28 717 uživatelů a našich kulturních a vzdělávacích akcí se zúčastnilo celkem 3 956 lidí. Těší nás, že k nám lidé chodí rádi a cítí se u nás dobře. Děkujeme všem za jejich přízeň a doufáme, že i za dalších 130 let bude v Přelouči knihovna stále stejně oblíbeným kulturním zařízením, jako je dnes.

Kolektiv Městské knihovny v Přelouči, redakce Roštu

PRÁZDNINOVÉ VÝPRAVY DO KNIHOZEMĚ

Už tradičně jsme si pro děti, které tráví prázdniny v Přelouči, připravily čtenářské dílny nazvané **Prázdninové výpravy do Knihozemě**. Po čtyři úterky v každém měsíci jsme se přenesli do jedné z vybraných knih, abychom si s hlavním hrdinou užili dobrodružství, zahráli divadlo, zábavné hry a vyzkoušeli své vědomosti i zručnost při plnění roztodivných úkolů.

S knížkou **Kam zmizela Anna?** jsme pátrali po bývalých obyvatelích starého domu. Při lekci **Egypt – v nitru pyramidy** se děti dozvěděly spoustu zajímavostí ze starověku a vyzkoušely si i psaní hieroglyfů. Čtenářská dílna s názvem **Nechci být princezna** nás inspirovala k dramatizaci děje a hře Princezna a drak. V rámci setkání s knížkou **Kostík hledá přátele** jsme si povídali o přátelství a vytvářeli koláž tzv. druhé strany. Nejen **Jezevec Chrujda ostrouhá křen**, i děti strouhaly (a ochutnaly), ale nejdřív ho zkoušely vytáhnout a poté ještě musely projít kořenovým bludištěm. Tak trochu strašidelná byla schůzka s holčičkou jménem **Mortina**. Ale děti mají strašidla rády, a tak si i tento humorný příběh vychutnaly. S knížkou oblíbeného spisovatele Roalda Dahla **Velikananánský krokodýl** jsme se přenesli do Afriky a seznámili se nejen s nejchamtivější nenažranou krokodýlí potvorou, ale i s hrochem Bžochem, slonem Bambalonem a opičákem Hopaskokem. Všichni jsme návštěvu v Africe přežili a žádné šťavnaté mrně naštěstí nebylo sežráno.

Poslední Prázninová výprava do Knihozemě bude věnována knížce **Kniholap**. A co děti čeká? To rozhodně neprozradím. Přijďte se s námi ponořit do děje příběhu a užít si příjemný čas v knihovně.

Eva Fundová

S KNÍŽKOU DO ŽIVOTA

Jak jste se měli o prázdninách? My jsme si v červenci v rámci projektu S KNÍŽKOU DO ŽIVOTA s dětmi a maminkami pohráli s pohádkou O veliké řepě. Děti červenou řepu důkladně prozkoumaly a někteří ji dokonce i očichaly. Po přečtení veršované pohádky od F. Hrubína ji maminky dětem zahrály jako divadlo. O prázdninách přivedly i své starší potomky, kteří jinak chodí do školky.

První srpnové úterý nás navštívily maminky s dětmi z RC Sluníčko, aby si hrátky s pohádkou také vyzkoušely. Protože projekt S KNÍŽKOU DO ŽIVOTA je určen pro děti do 3 let, rozloučili jsme se v srpnu s „odrostlými" účastníky. Ale určitě s některými z nich uvidíme zase o prázdninách, až budou doprovázet své mladší sourozence nebo v průběhu roku při návštěvě vzdělávacích programů pro MŠ v naší Městské knihovně Přelouč.

Petra Šitler

ZAHRADNÍ GALERIE ART, ANEB JAK VONÍ JAZZ 2019

Čas běží jako bláznivý, já nechytím ho ani vy... se zpívá v jedné známé písni a je to pravda. Bude tomu již čtrnáctým rokem co ATELIER JOSEF ve spolupráci s KLUBEM UMĚN – ART CLUBEM z.s. v Přelouči pořádá akci pod názvem ZAHRADNÍ GALERIE ART dále jen (ZGA).

Letošní 14. ročník ZGA se koná 21. 9. 2019 opět v prostorách přilehlé zahrádky Občanské Záložny v Přelouči a podtitul letošní akce je... **ZAHRADNÍ GALERIE ART, ANEB JAK VONÍ JAZZ...**

Jak je patrno z názvu letošní ZGA, Jazz bude silně zastoupen, ale i vyznavači jiných stylů nepřijdou zkrátka. Tradice této akce, která je založena na prezentaci mnoha žánrů, zůstane zachována a všichni si přijdou na své. Po deseti letech se na naše pódium vrátí výborné folkové seskupení **PADUANA HISPANICA**, za místní region vystoupí **ZUŠ Přelouč**, rockový **SMART BAND** a Přeloučsko-Chomutovské uskupení **PEDÁLI**. Jazzový večer obstarají dvě výborné skupiny **ELOTRIO** a **VÝBORNÝ-TRIO** a jako třešinka na dortu je přislíbena účast **fenomenálního kytaristy ZDEŇKA BÍNY**. Další učinkující jsou ještě v jednání. ZGA je opět koncipována jako charitativní akce na podporu dětí z **Dětské kliniky FN v Hradci Králové**, se kterou spolupracujeme již osm let a na jejíž podporu půjde výtěžek z tomboly a dražby obrázků, které namalovaly děti hospitalizované v této nemocnici.

Samozřejmě ZGA by nebyla sama sebou, pokud by na její půdě chyběla výstava výtvarných děl pana Josefa Dvořáčka a dalších autorů... budou tam!! a máte se opravdu na co těšit!!

Výborné pivo Svijany 11 Máz se už také těší a určitě ho u nás najdete v plné formě!! ZGA je jako již tradičně bez vstupného a všichni lidi dobré vůle jsou vítáni.

Vzhledem k tomu, že ZGA je charitativního charakteru a není zpoplatněna vstupným, jsou veškeré náklady této akce hrazeny z příspěvků přispěvovatelů a sponzorů.

Josef Dvořáček

KULTURNÍ A INFORMAČNÍ CENTRUM MĚSTA PŘELOUČE VÁS ZVE

Tvrze a tvrziště na Přeloučsku ve středověku a novověku
Přednáší Mgr. Matěj Pešta
úterý 17. září 2019 v 18 hod.
Přednáškový sál KICMP, Masarykovo náměstí 26 Přelouč
Vstupné 40 Kč

NATĚRAČ
bláznivá komedie o neúspěšném herci, živícím se jako malíř pokojů
Hrají: Leoš Noha, Barbora Mottlová, Eva Decastelo
17. října 2019 v 19 hod.
Kino Přelouč
Vstupné 220/200 Kč
www.komedienaterac.cz

Komentovaná prohlídka vodní elektrárny v Přelouči
Nutno nahlásit účast předem na vybranou hodinu na mail: muzeum@kicmp.cz, tel. 731 697 085 či osobně správci muzejních sbírek M. Peštovi, kapacita omezená
sobota 5. října 2019 v 10, 13, 14 a 15 hod.
Vstupné zdarma

LUKÁŠ PAVLÁSEK v pořadu KDO NEPLÁČE NENÍ ČECH
8. listopadu 2019 v 19 hod.
Kino Přelouč
Vstupné 170/150 Kč

HODINA DUCHŮ
Komedie, která si pohrává s myšlenkou, co duchové vlastně dělají...
Hrají: Pavlína Mourková, Eva Decastelo, Lucie Linhartová, Michal Kavalčík, Jindra Kriegel, Bořek Slezáček, Josef Hervert, Matěj Kriegel
20. listopadu 2019 v 19 hod.
Vstupné 240/220 Kč — Kino Přelouč — www.divadloartur.cz

Kulturní a informační centrum města Přelouče pořádá fotovýstavu

Budování a demolice. Proměny města Přelouč v letech 1945-1989

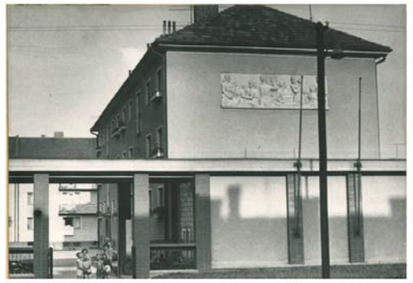

9.9.-14.12. 2019

Otevřeno v pracovní dny mimo svátky dle pracovní doby KICMP

Mimořádně otevřeno v rámci městských slavností v sobotu 21.9. od 13.00 do 17.00

Přelouč, budova KICMP, Masarykovo náměstí 26

Vstupné zdarma

PŘELOUČÁCI

JUBILANTI ČERVEN

Jiřina Dostálová	92 let
Jiří Rut	91 let
František Vítek	91 let
Dagmar Tvarohová	87 let
Anežka Trojanová	80 let
Jaroslav Hurych	75 let
Jana Richtárová	75 let
Věra Kratochvílová	75 let

Stříbrná svatba

Šárka a Ladislav Pfeifrovi	18. 6.

JUBILANTI ČERVENEC

Zdeňka Miholová	100 let
Anna Kožená	98 let
Jaroslava Hejná	97 let
Vladimír Dušek	92 let
Milada Pavelková	92 let
Miroslav Brebera	92 let
Jaroslava Stráníková	92 let
Drahoslava Ledrová	91 let
Jindřich Plaček	91 let
Ota Bulis	88 let
Bohuslava Šimková	88 let
Pavla Šimonová	87 let
Božena Klečková	87 let
Helena Breberová	87 let
Josef Krejčík	87 let
Marie Látová	86 let
Anna Suchánková	86 let
Drahomíra Moravcová	80 let
Anna Štrumlová	80 let
Alena Nováková	80 let
Gizela Divišová	75 let
Alena Kazdová	75 let
Květoslava Hledíková	75 let
Zdenka Harvánková	75 let

Zlatá svatba

Vlasta a Karel Duškovi	19. 7.

Stříbrná svatba

Lenka a Jiří Vališovi	8. 7.
Jitka a Milan Křemenákovi	16. 7.

JUBILANTI SRPEN

Jiřina Kousalová	94 let
Vlasta Midlochová	88 let
Miluše Deršáková	88 let
Anežka Koubová	87 let
Ludmila Horáková	87 let
Luboš Bulušek	86 let
Ladislav Holík	85 let
Růžena Vidermannová	80 let

Vzpomínka

18. srpna letošního roku jsme si připomněli 110 let od narození našeho tatínka, pana **Jaroslava CIRKLA**, dlouholetého pracovníka Tesly Přelouč. Nikdy nezapomeneme na jeho laskavé srdce a ryzí charakter.

Synové Jarka a Péťa.

Poděkování

Chtěla bych touto cestou velice poděkovat všem sestřičkám z Domácí péče Včelka Přelouč za vzornou a obětavou péči o mého manžela.

Hana Kučerová, Sovolusky.

Velká gratulace

2. července oslavila paní **Zdeňka MIHOLOVÁ** neuvěřitelné 100. narozeniny. Této významné jubilantce našeho města velice gratulujeme a přejeme především hodně zdraví a sil.

Omluva

Maxmilián Svoboda

Velice se omlouváme **Maxmiliánovi Svobodovi** a jeho rodičům za chybně uvedené jméno v prázdninovém Roštu, kde jsme představovali nové občánky z Vítání občánků dne 28. 5. 2019.

Děkujeme za pochopení,
redakce Roštu.

POZVÁNKA

Ve středu 4. 9. 2019
od 16 hodin se koná

3. ročník
fotbalového turnaje
minipřípravek
„O pohár starostky města“.

Všichni jste srdečně zváni na fotbalové hřiště v Přelouči.

POZVÁNKA

Vážení příznivci poslechových pořadů, které pro nás všechny, ve VINOTÉCE – GALERII U KOTÝNKŮ, předvádí a předtím sám připravuje

pan **JIŘÍ ČERNÝ**

Zveme Vás na
středu 25. září 2019 od 19.00 hodin,
abyste přišli včas a mohli sledovat první, poprázdninový večer, který bude celý věnovaný počátkům pražské skupiny

OLYMPIC

Uslyšíme i písničky, ve kterých ještě zpívali i jiní interpreti, než ti, na které jsme si zvykli po vydaní LP „ŽELVA“ – první velké desky Olympicu. Dozvíme se kde a jak se utvářela jedna z nejstarších československých bítových kapel.

Předprodej vstupenek začne U Kotýnků, v úterý 10. září 2019 od 10.00 hod.

ZÁKLADNÍ ŠKOLA PŘELOUČ, MASARYKOVO NÁMĚSTÍ 45

Přírodovědná poznávací soutěž – opět vítězství!!!

V květnu proběhlo školní kolo přírodovědné poznávací soutěže, kterého se zúčastnilo 64 žáků. Ti nejlepší postoupili do okresního kola, kde mohli poměřit síly s ostatními soutěžícími z Pardubicka.

V kategorii 4. tříd se na 1. místě !!!! umístila Lucie Školníková.

V kategorii 8. tříd zabodovaly žákyně Eliška Pejřilová – krásné 2. místo a Eliška Urbanová, která byla osmá. Ani „deváťačky“ neudělaly ostudu, na devátém místě se umístila Klára Tomášková.

Všem soutěžícím blahopřejeme k úspěchu.

Mgr. M. Skálová

Arnošt

Dne 31. 5. 2019 se děti ze ŠD zúčastnily plavby na restaurační a výletní lodi Arnošt z Pardubic. Plavba trvala hodinu a půl, během níž jsme měli možnost zhlédnout panorama hradu Kunětická Hora. Dopluli jsme k nedaleké vesnici Brozany, kde se loď otočila a pomalu se vracela zpět k přístavišti. Počasí nám vyšlo na jedničku. Všechny děti měly možnost si na lodi zakoupit kopečky osvěžující zmrzliny, nebo něco dobrého z palubního „menu“ Z výletu jsme se všichni vrátili v pořádku a plní dojmů. Odnášíme si krásný zážitek z plavby.

B. Enkt, vych. v ŠD

Sportovní den

Již po deváté proběhl na naší škole tradiční sportovní den, kterého se zúčastnili chlapci a dívky druhého stupně. Žáci využili atletický ovál na fotbalovém stadionu a sportoviště pod parkem, kde proběhly soutěže ve čtyřech různých atletických disciplínách. Závody proběhly v běhu

na 60 m, vrhu koulí (starší) a hodu míčkem (mladší), skoku dalekém a bězích na 600 a 1000 metrů. V kategorii mladších žáků zvítězila třída 7. A, mezi staršími si vedla nejlépe 9. B.

Do této sportovní akce se aktivně zapojilo 136 chlapců a dívek.

Mgr. M. Bulušek

Chlapci na MČR v softballu

Velikého úspěchu dosáhli chlapci naší školy v softballu. Po výborných výkonech na okresním kole v Pardubicích, ve kterém kluci obsadili druhé místo, se probojovali na mistrovství České republiky, které se konalo v areálu Eagles Praha – dějišti světového šampionátu. V konkurenci škol z Prahy, Břeclavi, Lednice nebo Českých Budějovic obsadili konečné osmé místo z devíti týmů, když se jim podařilo oplatit porážku ZŠ Závodu Míru Pardubice z kola okresního.

Školu vzorně reprezentovali M. Motyčka a M. Vágner, P. Tuček, M. Šindelář, J. Kubiska, T. Balý, J. Musil, T. Kade, J. Kalous, Z. Lengerov, P. Křinka a V. Zikán.

Mgr. M. Bulušek

Také letos jsme se loučili s žáky 9. tříd...

Více na www.zsmn.cz

ZÁKLADNÍ ŠKOLA SMETANOVA UL.

Školní rok 2019/20 právě začíná

a s ním i nová životní etapa padesáti sedmi prvňáčkům, které I. stupněm provedou třídní učitelky Mgr. Vlasta Tužilová (1.A), Mgr. Věra Mňuková (1.B) a Mgr. Pavlína Soldánová (1.C). Novými posilami našeho pedagogického sboru jsou Ing. Iveta Dejdarová, statutární zástupkyně školy, Mgr. Alena Školníková na I. stupni, Iva Hebká a Adriena Kutílková ve školní družině a Dominika Mňuková, studující poslední ročník PF HK, která bude vyučovat šest hodin hudební výchovy.

A co se nám v uplynulém školním roce povedlo? Třeťákům strávit týden v Orlických horách a páťákům na Horním Bradle, kde se navíc učili anglický jazyk, sedmáci týden lyžovali v Jizerských horách a 47 žáků II. stupně strávilo týden v Anglii, kde byli ubytováni v rodinách a pokoušeli se uplatnit své jazykové znalosti. Některé třídy (i z II. stupně!) si vyzkoušely přespat ve škole a žáci zjistili, že noc strávená ve škole bývá o dost zábavnější než ve škole strávený den. Velmi hezké odpoledne nám připravili vycházející žáci na svém červnovém „Rozloučení se školou“. Vzpomínat se bude na společný výlet žáků a rodičů do Norimberku (zájemci naplnili tři autobusy!), spoustu exkurzí, výletů, soutěží, návštěvy divadel, projektové dny, sportovní den, dětský den atd.

Dvakrát za rok se konal sběr starého papíru, při kterém se sebralo celkem 45 880 kg za 69 133 Kč. Po celý rok se sbírala pomerančová a citrónová kůra, které se usušilo 348 kg v hodnotě 8 050 Kč. Všechny zmíněné finance obdržel Klub rodičů a přátel školy a budou dále využity ve prospěch našich žáků. Také bych chtěla poděkovat všem žákům i rodičům za sbírání plastových víček pro Elišku ze Svítkova. Celkem jsme odevzdali asi 400 kg víček. Již počtvrté jsme se zapojili do prodeje žlutých kvítků v rámci „Dne proti rakovině“ a vybrali celkem 10 955 Kč. Považujeme za důležité naučit děti nemyslet jen na sebe, ale rozvíjet v nich sociální cítění.

Během letních prázdnin prošla kompletní rekonstrukcí sociální zařízení, včetně všech rozvodů, v budově v ul. Smetanova. Bouralo se uvnitř celé budovy, ale výsledek stojí za to. Snad jej žáci 4. a 5. tříd, kteří na této budově nyní sídlí, ocení. Děkujeme zřizovateli, který akci zafinancoval, jmenovitě panu Manželovi, který ji připravil a vzorně dozoroval.

Připravovali jsme se i na příchod prvňáčků. Během roku jsme pro ně a jejich rodiče zorganizovali dva Dny otevřených dveří a dvoje dílničky, při kterých si něco vyrobili a přitom měli příležitost seznámit se s prostředím školy. Při posledním tvořivém setkání v květnu se už sešly budoucí kolektivy žáků bez rodičů. Doufáme, že se nám podařilo nástup do školy těm nejmenším co nejvíce zjednodušit.

Za „hladký“ průběh celého uplynulého školního roku patří poděkování všem zaměstnancům školy, všem žákům, rodičům i zřizovateli.

Ve školním roce 2019/20 se počet našich žáků bude pohybovat kolem 550, počet zaměstnanců bude 47, školní družinu navštěvuje 180 žáků a škola sídlí ve třech plně obsazených budovách. Tato čísla napovídají, že je téměř nemožné, aby celý následující školní rok proběhl bez komplikací či sebemenších problémů. A tak si jen přejme, aby se nám společně se všemi rodiči i zřizovatelem podařilo všechny vyřešit k co největší spokojenosti všech zúčastněných a abychom v červnu 2020 končili školní rok s dobrým pocitem úspěchu v každém z nás.

Magda Pacáková (ŘŠ)

Angličtina v přírodě

Žáci 5. tříd dostali červnový pobyt v přírodě s výukou angličtiny „za odměnu“. O co víc si žáci užívají, o to víc mají dospělí práce. Zorganizovat pobyt a program pro tři třídy neposedných páťáků najednou nebylo jednoduché, ale nakonec všechno klaplo na výbornou a paní učitelky si za to zaslouží poděkování a pochvalu.

Celý týden probíhal v duchu dobývání pevnosti BOYARD. Děti byly rozděleny do týmů a plnily různé úkoly, v nichž prokazovaly své znalosti z anglického jazyka. Některé byly čistě vědomostní, jiné vyžadovaly postřeh, pohyb nebo kreativitu. Za nejlépe splněné úkoly se získávaly klíče, které se pak vyměnily za indicie a ty je nakonec dovedly k pokladu. Kromě plnění úloh vyžadujících soustředění a týmovou spolupráci byly na programu i procházky po okolí a sportovní hry. Zpestřením byla návštěva nedaleké sklárny, kde se žáci seznámili s výrobou vánočních ozdob a mohli si je i koupit. Celý týden bylo teplo, a tak všichni uvítali možnost koupání v bazénu přímo před penzionem. „Třešničkou na dortu“ byla pro děti skvělá závěrečná diskotéka. Z penzionu Oáza srdce v Horním Bradle si všichni odvezli spoustu pěkných vzpomínek.

Sportovní aktivity

V červnu se uskutečnily dvě akce, kdy se využil atletický ovál na fotbalovém stadionu. Štafetovým během všech zúčastněných začíná vždy **sportovní den pro 2. stupeň**. Žáci se pak rozejdou na další sportoviště dle svého zájmu. Někteří hrají florbal, jiní volejbal, badminton nebo stolní tenis. Některá skupina žáků jde do kuželny, jiná do posilovny a ostatní na turistickou vycházku.

Druhou akcí byl celorepublikový závod **T-Mobile Olympijský běh**, do kterého se naše škola zapojila už podruhé. Žáci 1. stupně v průběhu celého dopoledne nastupovali na start podle kategorií. Nejdříve po krátké rozcvičce probíhala rozřazovací kola, pak nejlepší běžci z každé třídy postoupili do finále. Nakonec byli vyhodnoceni a odměněni tři nejlepší chlapci a tři dívky v každém ročníku. Všichni závodníci si odnesli kromě sportovního zážitku medaili, diplom a sladkou odměnu. Nejrychlejšími běžci byli: **Filip Bahník** a **Nela Sovová** (1. ročník), **Adam Konvalina** a **Radka Jelínková** (2. ročník), **Štěpán Horák** a **Gábina Levínská** (3. ročník), **Filip Novák** a **Kamila Jančíková** (4. ročník), **Antonín Doležal** a **Adéla Jechová** (5. ročník).

Koláček

Na okruhu za Benzinou se konal 6. června už 8. ročník cyklistického závodu „Koláček“. Zúčastni-

lo se ho celkem 65 žáků 1. stupně. Všichni závodníci podali skvělé výkony a téměř polovina z nich si odnesla domů některou z cen, které byly připraveny našimi stálými sponzory. Děkujeme panu Horkému z Veselí a obchodu Velocentrum Přelouč. Nejrychlejšími závodníky ve svých kategoriích byli: **Lukáš Večerek** a **Sofie Příhodová** (1. ročník), **Daniel Houdek** a **Dominika Glozová** (2. ročník), **Ondřej Danielka** a **Andrea Vančurová** (3. ročník), **Roman Turek** a **Eliška Večerková** (4. ročník), **Matyáš Pokorný** a **Andrea Stejskalová** (5. ročník).

Rozloučení s žáky 9. tříd

Rozloučení s žáky 9. tříd se uskutečnilo v sále místního kina 26. června. Na tento slavnostní den, kterého se zúčastnili nejen všichni učitelé, rodiče, prarodiče a přátelé, ale také zástupci města a Klubu přátel školy, se žáci dlouho připravovali. Nebylo to jen slavnostní oblečení, ve kterém to všem náramně slušelo, ale předvedli také své prezentace a veselé taneční vystoupení. Do jejich programu přispěli

svým zpěvem a tancem i žáci obou 4. tříd. Deváťáci poděkovali květinou svým učitelům a své třídní učitelky překvapili velkou kyticí a originálními dárky. Nezapomněli ani na své rodiče, kteří jim pomáhali a podporovali je, aby se dostali na svou vysněnou školu. Na závěr tohoto slavnostního odpoledne zazněla společně zazpívaná píseň. Každý žák si pak odnesl na památku pamětní list. Všem našim absolventům přejeme, aby základy, které získali na naší škole, dokázali zúročit ve svém dalším vzdělávání i v životě. Hodně štěstí!

GYMNÁZIUM A STŘEDNÍ ODBORNÁ ŠKOLA PŘELOUČ INFORMUJE

Prázdniny ve znamení stavebních úprav

Hned na začátku prázdnin začaly stavební úpravy v budově teoretického vyučování v ulici Obránců míru, konkrétně rekonstrukce sociálního zázemí v celé budově.

Ve středu 17. července 2019 byla zahájena taktéž rekonstrukce sociálního zázemí, tentokrát v budově praktické výuky v ulici Jaselská.

Ve školním roce 2019/2020 se na žáky těšíme v nových prostorách.

ZÁKLADNÍ UMĚLECKÁ ŠKOLA PŘELOUČ

ZUŠKA SLAVÍ VÝROČÍ

V roce 1949 se narodila řada významných osobností, herci Meryl Streepová, Sigurney Weaverová a Richard Gere, spisovatel Haruki Murakami, zpěváci Bruce Springsteen, Lionel Richie, Ladťka Kozderková a Jiří Korn. A mnoho dalších. A co je důležitější, také byl založen Městský hudební ústav v Přelouči. Jak šly roky, škola se postupně rozrůstala, rozšiřovala možnosti studia a měnila své názvy, z Lidové školy umění až k nynějšímu názvu Základní umělecká škola.

Ve školním roce 2019–2020 tedy škola oslaví kulaté jubileum, 70. narozeniny, a to je potřeba oslavit. Jednotlivé akce budou probíhat během celého školního roku především s našimi současnými, minulými (a možná budoucími) žáky a jejich rodinnými příslušníky. Popřát škole k narozeninám ale přijde i řada významných hostů, jako například hornista Radek Baborák, skladatel a dirigent Josef Vejvoda, klavírista Lukáš Klánský, klarinetistka Ludmila Peterková a profesor JAMU Jindřich Petráš. Kromě sólistů vystoupí jako gratulanti i některé hudební soubory – Hudba hradní stráže a Policie České republiky, Komorní filharmonie Pardubice, Národní dechový orchestr a orchestr Konzervatoře Pardubice. V závěru školního roku vyvrcholí oslavy velkou narozeninovou party na zahradě školy.

Doufáme, že si z bohaté nabídky narozeninových koncertů vyberete a oslavíte tak společně s námi kulatiny naší ZUŠky. Sledujte aktuální informace o termínech na stránkách školy a na plakátech. Těšíme se na společná setkání.

Petra Lojínová

Interpretační kurzy

Začátkem prázdnin se v naší škole uskutečnil již šestý ročník Dechových interpretačních kurzů. Ke slavnostnímu zahajovacímu koncertu přijal pozvání soubor Lazy Brass, který na zahradě školy přivítal nejen šedesát účastníků kurzů, ale i širokou veřejnost. I letošní ročník se mohl

pochlubit špičkovými lektory. Hru na lesní roh vyučovali prof. Jindřich Petráš (děkan JAMU) a Jindřich Kolář (hornista České filharmonie). Hru na trubku vyučovali Svatopluk Zaal (trumpetista Pražské komorní filharmonie) a Pavel Herzog (trumpetista kapely Sto zvířat). Lektory hry na trombon byli Lukáš Moťka (sólotrombonista České filharmonie) a Alois Mech (pedagog Konzervatoře Pardubice) a na tubu vyučoval Jakub Chmelař (tubista Státní opery Praha). Součástí kurzů byly i samostatné přednášky pro účastníky a jejich pedagogy. O interpretaci populární a jazzové hudby přednášel Miroslav Surka (trumpetista orchestru Karla Gotta a kapely Pajky Pajk) a workshop o správném rozehrávání vedl Petr Kabil (trumpetista Janáčkovy filharmonie Ostrava). Naši žáci budou moci zužitkovat nové poznatky v následujícím školním roce, kdy je čeká nejen spousta koncertů v rámci oslav výročí naší školy, ale také řada národních i mezinárodních soutěží a přehlídek.

Michal Chmelař

ZÁKLADNÍ UMĚLECKÁ ŠKOLA PŘELOUČ

VÁS SRDEČNĚ ZVE NA

KONCERT

PRO SVĚTLUŠKU

Světluška

11. 9. 2019 OD 17:00 V KOSTELE ČESKOSLOVENSKÉ CÍRKVE HUSITSKÉ V PŘELOUČI

ÚČINKUJÍ ŽÁCI A PEDAGOGOVÉ ZUŠ PŘELOUČ

VÝTĚŽEK Z DOBROVOLNÉHO VSTUPNÉHO BUDE PŘEDÁN NADAČNÍMU FONDU ČESKÉHO ROZHLASU „SVĚTLUŠKA“

Nabídka kroužků, kurzů a aktivit DDM Přelouč na školní rok 2019/2020

tel.: 466 672 003, 739 633 508, e-mail: ddm@ddmprelouc.cz

Děti a mládež						
kód	***Název kroužku***	***Lektor***	***Náplň***	***Věk***	***Termín***	***Cena***
11	Volný čas	pedagogové DDM	Určeno pro děti, které čekají na dopravní spoje, pedagogický dozor	od 1. tř.	dohodou	20 Kč/ návštěva
12	Letecký modelář	hledáme lektora	Výroba leteckých modelů z balzy, dřeva, pouze pro vážné zájemce	od 4. tř.	dohodou	600,-
13	Rybáři I. (Pondělí)	p. Lauryn, p. Vahovský	Získání rybářského lístku	od 1. tř.	I. schůzka 25. 9. 2019 v 16 hod.	200,-
14	Rybáři II. (Úterý)	pí Spannbauerová p. Vančura	Získání rybářského lístku	od 1. tř.	I. schůzka 25. 9. 2019 v 16 hod.	200,-
15	Rybáři III. (Středa)	p. Tesák p. Laburda	Získání rybářského lístku	od 1. tř.	I. schůzka 25. 9. 2019 v 16 hod.	200,-
16	Vaření I.	pí Leksová	Vaření a pečení pro kluky i holky	od 3. tř.	Út 14.00–16.00	600,-
17	Vaření II.	pí Leksová	Vaření a pečení pro kluky i holky	od 3. tř.	Út 16.00–18.00	600,-
18	Angličtina pro děti	pí Domniku	Písničky, hry, ukazovačky, rýmovačky	1.–3. tř.	dohodou	600,-
19	Angličtina pro SŠ	p. Hrdý	Konverzace, gramatika, příprava na maturitní zkoušku	studenti SŠ kvarta-oktáva	Út 14.45–15.45	600,-
20	Německý jazyk pro ZŠ, SŠ	pí Jozífová	Konverzace, gramatika, doučování	od 6. tř.	Po dohodou	600,-
21	Flétna začátečníci	pí Leksová	Hra na flétnu, zpívání, malování	od 1. tř.	I. schůzka 24. 9. 2019 v 16.00	600,-
22	Flétna pokročilí		Pokračování ve hře na flétnu	od 2. tř.		600,-
23	Kytara I.	p. Hrdý pí Štainerová	Začátečníci – základní akordy, vlastní nástroj	od 3. tř.	Pá 14.00–15.00	600,-
24	Kytara II.		Pokročilí – pokračování kroužku	od 4. tř.	Pá 15.00–16.00	600,-
25	Divadlo LED	pí Leksová	Divadelní hry, pohádky, představení pro veřejnost	1.–9. tř.	St 16.00–17.30	600,-
26	Šikovné ručičky	pí Leksová	Tvoření, vaření, keramika, zpívání...	1.–2. tř.	Po 16.00–17.30	600,-
27	Výtvarný kroužek	pí Homolová	Malování, koláže, výroba dekorací	od 1. tř.	Pá 14.00–15.30	600,-
28	Přírodní a jiné materiály	pí Homolová	Zpracování různých materiálů, výroba dekorativních předmětů	od 4. tř.	St 14.00–17.00	600,-
29	Paličkování	pí Homolová	Začátečníci i pokročilí	od 4. tř.	Út 14.30–17.00	600,-
30	Keramika	pí Homolová	Práce s keramickou hlínou, glazování, 1x za 14 dní	6.–9. tř.	Čt 16.00–18.00	600,-
31	Tancování s Álou	pí Machová	Cvičení při hudbě, country tance, moderní tance, tělocvična gymnázia	1.–5. tř.	Čt 16.00–17.00	600,-
32	Moderní tance	pí Nechvílová p. Dulínek	Street dance, dance hall, hype, hip-hop, tělocvična nám. TGM	6.–9. tř.	Čt 16.00–18.00	600,-
33	Moderní scénický tanec	pí Táborská	Základy baletu, taneční variace, pohybové hry, tělocvična gymnázia	od 2. tř.	St 17.00–18.00	600,-
34	Šachy	p. Hon	Účast na šachových turnajích	od 1. tř.	Pá 15.00–17.00	600,-
35	Hasiči	pí Vrbová p. Sodomek	Kroužek pro budoucí hasiče, účast na soutěžích, hasičská zbrojnice Přelouč – **OBSAZENO!!**	od 1. tř.	Čt od 16.00	500,-
36	Florbal I.	p. Krejčík L.	Tělocvična gymnázia a SOŠ	od 6. tř.	Út 17.00–18.00	600,-
37	Florbal II.	p. Hrdý	Tělocvična gymnázia a SOŠ	1.–5. tř.	ČT 17.00–18.00	600,-
38	Badminton I.	pí Špačková	Sokolovna Přelouč	od 1. tř.	Po 16.00–17.00	600,-
39	Badminton II.	pí Šitler	Sportovní hala	od 1. tř.	Út 15.00–16.00	600,-
40	Sálový fotbal	p. Krejčík L.	Tělocvična gymnázia a SOŠ	od 1. tř.	Út 16.00–17.00	600,-
41	Stolní tenis – začátečníci	p. Hrdý	Sokolovna Přelouč, základy hry, cvičení na protažení	od 2. tř.	St 16.00–17.00	600,-
42	Stolní tenis – pokročilí	p. Krejčík R.	Sokolovna Přelouč, pokračování kroužku	od 3. tř.	St 17.00–18.00	600,-
43	Kuželky	p. Skala	Kuželna Přelouč	5.–9. tř.	St 15.00–17.00	600,-
44	Atletika hrou	pí Pavlů pí Křemenáková	Tělocvična gymnázia a SOŠ	2.–5. tř.	St 17.00–18.00	600,-
45	Sportovní přípravka	p. Jelínek	Všestranný rozvoj, pohybové hry, využití sport. areálu za Gymnáziem	11–14 let	Čt 15.00–16.00	600,-

Nabídka pro předškoláky						
kód	***Název***	***Lektor***	***Náplň***	***Věk***	***Termín***	***Cena***
46	Klub Klubíčko	pí Leksová	Maminky (tatínkové) s dětmi, písničky, básničky, malování, pohybové hry	od 2 let	Po, Út, St, Pá 9.00–11.00	50 Kč/dítě
47	Výtvarný klub	pí Štainerová Kristýna	Malování, kreslení, koláže	od 4 let	dohodou	600 Kč/rok
48	AJ pro předškoláky	pí Domniku	Aj hrou, říkanky, básničky	od 5 let	dohodou	600 Kč/rok
49	Klub Šikulka	pí Trojanová	Pouze pro předškoláky	od 5 let	Po 16.00–17.00	600 Kč/rok
50	Přípravka – hasiči	pí Trojanová	**OBSAZENO!!**	od 4 let	Čt od 16.00	500 Kč/rok
51	Rytmický tanec	pí Táborská	Tanečky, hry, tělocvična gymnázia	od 4 let + 1tř.ZŠ	St 16.00–17.00	600 Kč/rok
52	Atletika pro nejmenší	pí Pavlů, pí Křemenáková	Pohybové hry, překážkové dráhy	od 5 let	St 16.00–17.00	600 Kč/rok

Dospělí					
kód	***Název kurzu***	***Lektor***	***Náplň***	***Termín***	***Cena***
53	Pletení z papíru	pí Homolová	Pokračování kurzu z minulých let, vítáme i nové zájemce	dohodou	30 Kč/2 hod.
54	Paličkování	pí Homolová	Pokračování kurzu z minulých let, vítáme i nové zájemce	Út 17.00–19.00	60 Kč/2 hod.
55	Německý jazyk	pí Jozífová	Začátečníci i pokročilí, konverzace, gramatika	Po	1500 Kč/rok
56	Anglický jazyk	p. Hrdý	Pokračování kurzu – pokročilí	Čt 15.15–16.45	1500 Kč/rok
57	Konverzace v anglickém jazyce	p. Krejčík L.	Konverzační témata, poslech	dohodou	1500 Kč/rok
58	Keramika	pí Homolová	Pokračování kurzu – kurz obsazen	Čt 16.00–18.00 1x za 14dní	1600 Kč/rok
59	Patchwork	pí Krejčíková	Pokračování kurzu, vítáme i nové zájemce	Po 17.30–19.30 1x za 14dní	120 Kč/2 hod.
60	Drátování	p. Kulhánek	Nepravidelný kurz pro všechny zájemce o drátování různých předmětů	asi 5x za rok	dle počtu zájemců

Pro rodiče a děti			
	Nabízíme možnost využití volného času pro čekající doprovod, využití DVD přehrávače, internet, stolní hry apod.	Po–Pá 13.00–18.00	zdarma

DDM Přelouč spolupracuje se základními školami v Přelouči, Gymnáziem a SOŠ Přelouč (nabídku kroužků obdrží děti ve škole v září od svých třídních učitelů) **a ZŠ Semín** (dovedné ruce, logopedie, rybáři...).

Upozornění!
Termíny kroužků jsou pouze orientační a mohou se změnit dle požadavků návštěvníků a také s ohledem na efektivní využití pronajímaných prostor, zvláště u sportovních kroužků.

Zápis do zájmových útvarů bude probíhat od 2. 9. 2019 v DDM Přelouč, přihlášky je možno stáhnout z našich www stránek a poslat na naši adresu, popř. oskenovanou e-mailem.

Úřad práce ČR

Trh práce na Přeloučsku

Krajská pobočka v Pardubicích
Kontaktní pracoviště Přelouč
K. H. Máchy 908, 535 01 Přelouč

K 31. 7. 2019 evidoval Úřad práce ČR celkem 205 120 uchazečů o zaměstnání. To je o 9 397 více než v červnu a o 26 445 osob méně než před rokem. Zároveň jde o nejnižší červencovou hodnotu od roku 1996, kdy bylo bez práce 158 252 lidí. Z celkového počtu nezaměstnaných bylo v uplynulém měsíci 186 198 dosažitelných uchazečů. Podíl nezaměstnaných osob vzrostl na 2,7 % (červen 2019 – 2,6 %, červenec 2018 – 3,1 %). Zaměstnavatelé nabízeli v červenci prostřednictvím ÚP ČR 346 563 volných pracovních míst, z toho 13 874 v rámci dohod mimo pracovní poměr, tj. na DPP nebo DPČ. Celkem 88 692 volných míst bylo tzv. „bez příznaku“ pro cizince. U dalších 257 871 pozic, tedy více než 74 %, pak zaměstnavatelé uvedli, že by na ně chtěli přijmout i pracovníky ze zahraničí. V mezinárodním srovnání měla ČR podle posledních dostupných dat EUROSTATU (za červen 2019) nejnižší míru nezaměstnanosti v celé EU.

Statistika nezaměstnanosti – Pardubický kraj

Podíl nezaměstnaných na obyvatelstvu v obcích s rozšířenou působností Pardubického kraje – stav k 31. 7. 2019

Ústí nad Orlicí 1,3 %, Žamberk 1,3 %, Litomyšl 1,4 %, Holice 1,4 %, Polička 1,5 %, Hlinsko 1,8 %, Pardubice 1,8 %, Lanškroun 1,8 %, Králíky 1,8 %, Vysoké Mýto 1,9 %, Chrudim 2,0 %, Svitavy 2,0 %, Česká Třebová 2,0 %, Přelouč 2,2 %, Moravská Třebová 3,2 %.

Statistika nezaměstnanosti – okres Pardubice 7/2019

K 31. 7. 2 019 bylo evidováno 2 272 osob. V průběhu července došlo v okrese Pardubice k nárůstu počtu nezaměstnaných o 189 osob, tj. o 9,1 %, meziročně byl zaznamenán pokles, který činil 6,1 %. Podíl nezaměstnaných osob na obyvatelstvu se zvýšil na hodnotě 1,8 %.

Na poptávkové straně trhu práce bylo k 30. 7. 2019 evidováno celkem 14 693 volných pracovních míst. V porovnání s předchozím měsícem počet volných míst vzrostl o 86 míst, tj. o 0,6 %. V okrese Pardubice sledujeme dlouhodobě výrazný převis volných míst nad počtem nezaměstnaných občanů. Je však třeba zdůraznit, že více než 40 % z těchto míst nemá uvedeno konkrétní pracoviště v okrese Pardubice. Volná místa jsou nabízena zejména v odvětví obchod a služby, stavebnictví, elektrotechnika, strojírenství. Na jedno volné místo připadalo v průměru 0,2 uchazeče.

Podíl nezaměstnaných na obyvatelstvu v obcích s rozšířenou působností Pardubického kraje:

Přelouč 2,2 %, Pardubice 1,8 %, Holice 1,4 %

Vybrané obce region Přeloučsko – Údaj o počtu nezaměstnaných v obcích je získán ze statistiky obcí (GIS0) z IS Okpráce

název	Uchazeči (UoZ) o zaměstnání celkem	Podíl nezam. na obyvatelstvu v %
Přelouč	**136**	**2,0**
Chvaletice	59	2,7
Břehy	21	3,2
Choltice	19	2,4

Nejvyšší nezaměstnanost za měsíc červenec 2019 byla v obcích regionu Přeloučsko:
Holotín 7,0 % (3), Urbanice 4,5 % (2), Lipoltice 4,3 % (12), Žáravice 4,1 % (3), Zdechovice 3,8 % (17), Jedousov 3,8 % (4), Veselí 3,5 % (8), Brloh 3,5 % (5).

Kontakty:

ředitelka	950 144 **407**
	martina.malinska@pa.mpsv.cz
zprostředkování zaměstnání – vedoucí oddělení	950 144 401
NSD – hmotná nouze	950 144 520/503
SSP	950 144 501/502/504
příspěvek na péči	950 144 521/505/723
dávky OZP (průkazky)	950 144 506
Další informace najdete na:	www.portal.mpsv.cz

„Zpráva z podkladů ÚP“

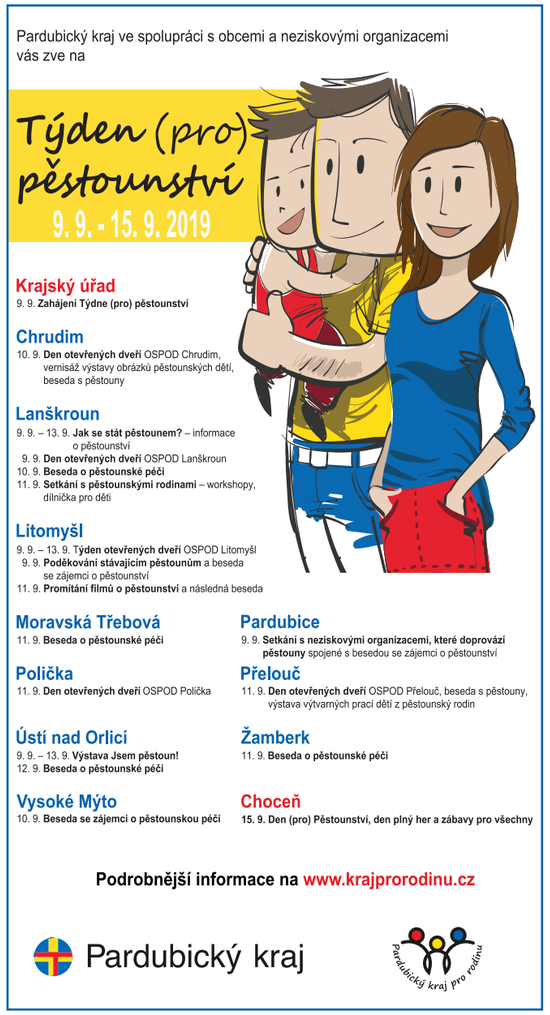

EVROPSKÁ UNIE
Evropské strukturální a investiční fondy
Operační program Výzkum, vývoj a vzdělávání

MINISTERSTVO ŠKOLSTVÍ, MLÁDEŽE A TĚLOVÝCHOVY

Semináře pro pedagogy ze škol ORP Přelouč

Dne 16. 5. 2019 se v Nasavrkách uskutečnil první seminář pro učitele z mateřských a základních škol ORP Přelouč. Vzdělávání se konalo v rámci projektu Místní akční plán rozvoje vzdělávání II v ORP Přelouč, č. CZ.02.3.68/0.0/0.0/17_047/0008593 (MAP II) podpořeného z prostředků EU.

Vzdělávací akce nejprve zástupcům škol představila včelařské téma „Jak děti vzdělávat v oblasti významu včelařství“ přímo v prostorách Středního odborného učiliště včelařského – Včelařském vzdělávacím centru, o. p. s. v Nasavrkách. Účastníci se tak dozvěděli podstatné informace o včelách, včelaření, včelích produktech i podmínkách, které jsou pro včelstvo vhodné a prospěšné. Zajímavá a inspirativní byla i komentovaná prohlídka zdejšího arboreta. Následně byli účastníci provedeni místní přírodní památkou Kaštankou a byla jim ukázána všechna zákoutí keltského muzea, včetně představení prohlídkového okruhu tak, jak bývá předveden žákům škol při častých návštěvách. Učitelé z MŠ i ZŠ tak odjížděli obohaceni o možnosti, jak připravit pro žáky zajímavý naučný program v našem regionu.

MAP II touto akcí zahájil aktivitu cyklu seminářů pro učitele. Další vzdělávání, na které tímto pedagogy z ORP Přelouč zveme, je seminář, který se uskuteční **15. 10. 2019 v Kladrubech nad Labem**. Vzdělávací téma bude zaměřeno na polytechnickou výchovu v MŠ a na I. stupni ZŠ. Těšit se můžete na zkušené lektorky z Univerzity Pardubice, ale také na prohlídku stájí a zámku Národního hřebčína Kl. n. L.

Více informací o tomto projektu naleznete na našich webových stránkách: www.zeleznohorsky-region.cz v sekci Aktivity – Vzdělávací – MAP II v ORP Přelouč či na FB stánce: MAP II v ORP Přelouč.

Za tým MAP II ORP Přelouč, **Milan Chalupník**

energeia

(V)ČAS SE ZASTAVIT

Včas se zastavit znamená mít čas se zastavit. Když se někdo dostane do těžké životní situace a chce ji řešit vlastními silami, hledá odborníka.

V rámci psychologicko sociální pomoci v Pardubicích nabízíme podporu v řešení osobních, partnerských, rodinných i mezilidských vztahů. Naše služby poskytují psychologové a sociální pracovníci.

Poradenské služby poskytujeme bezplatně a bez nutnosti doporučení. Konzultace probíhají v klidném a bezpečném prostředí vily Pavly.

Chcete-li se včas zastavit, můžete se objednat telefonicky 604 464 839, e-mailem psp@energeia.cz nebo osobně v poradně v Jahnově ulici 8. Více informací najdete na www.psychologickosocialnipomoc.cz

OKÉNKO Z DOMOVA U FONTÁNY

Propojujeme světy, spojujeme generace

Domov u fontány zná jistě většina z Vás. Jsme zde pro seniory, kteří se již o sebe nezvládají postarat sami a děláme vše pro to, aby u nás našli svůj druhý domov. Zároveň bychom si velmi přáli, aby život našich obyvatel nebyl oddělen od života probíhajícího za bránami našeho Domova, proto se snažíme hledat příležitosti, které povedou k propojení těchto dvou světů.

Jednou z těchto příležitostí jistě byla oslava 55 let našeho Domova, která se uskutečnila v závěru června. Zúčastnili se jí nejen klienti a jejich blízcí, ale také vzácní hosté a veřejnost. Byl zde pokřtěn druhý kalendář Domova s názvem Vzpomínky, díky kterému může každý nahlédnout do vzpomínek našich obyvatel, které pro ně mají čarovnou moc – ať už se jedná o práci, kterou s láskou vykonávali, koníčky, kterým se rádi věnovali nebo tradiční svátky, které v úctě oslavovali. Zároveň se zde pokřtilo DVD pojednávající o historii našeho Domova.

Tím jsme ale zdaleka neskončili. Kromě propojování dvou světů jsme napnuli naše síly k propojení dvou generací – dětí a našich seniorů. Domluvili jsme se s firmou Kiekert CS, se kterou od loňských Vánoc spolupracujeme, a se společností Mykabo, že k nám zavítají děti z jejich příměstských táborů. Na tyto návštěvy jsme se velmi pečlivě připravili. Děti si u nás nejen vyzkoušely a zažily mnoho zajímavých aktivit od střelby lukem, kriketu, poznávání věcí v hmatových sáčcích, které využíváme při smyslové aktivizaci či ukázku práce se psem sloužícího u Cizinecké policie ČR. Děti především strávily čas s našimi klienty, se kterými společně tvořily, zpívaly, nebo si jen tak povídaly. Zajímalo je například, na co si naše babičky a dědové hráli, když byli malí, případně jak zvládali život bez mobilů a internetu. Pro naše klienty byla návštěva dětí velmi povznášející a v dalších dnech byla hlavním tématem rozhovorů, při kterých zazníval smích a zároveň touha něco podobného znovu zažít. To pro nás bylo tou hlavní odměnou a ujištěním, že se skutečně na pár chvil prolnul svět těch, které život již mnohé naučil s těmi, kteří ho budou teprve postupně poznávat.

Náš Domov již dávno není místem, kam zavítají pouze příbuzní a blízcí našich obyvatel, ale je otevřen všem, kteří ho chtějí lépe poznat. Někteří lidé rádi zavítají do naší zahrady, ve které nacházejí klid od ruchu města a mohou si zde posedět v altánu, prohlédnout si hmyzí hotel nebo přičichnout k tradičním i exotickým bylinkám, kterými oplývá naše bylinková zahrádka. Jiní mají vnitřní touhu pomáhat, a tak naše klienty navštěvují buď jako dobrovolníci nebo pomáhají se samotnou péčí jako brigádníci. Příležitostí k tomu poznat náš Domov a naše klienty je opravdu mnoho. Pokud patříte mezi ty, kteří chtějí život u nás poznat o něco blíže, jistě si nenechte ujít Den otevřených dveří, který se uskuteční v říjnu 2019. Můžete se těšit na zajímavý program, který zavčasu zveřejníme na našich webových stránkách www.domovufontany.cz a na facebookové stránce Domov u fontány.

INFORMACE CHARITY PŘELOUČ

Masarykovo nám. 48, Přelouč, tel. 731 402 371, www.prelouc.charita.cz, charita.prelouc@gmail.com

PRÁZDNINY A ZÁŘÍ V JAKUB KLUBU

Dětem končí prázdniny a v Jakub klubu už se zase připravujeme na školní režim. Škola, úkoly, povinnosti… Ale i když nám prázdniny utekly zase jako voda, v Jakub klubu jsme se nenudili a prázdniny jsme si společně užili. Děti přes prázdniny docházely do klubu pravidelně a v hojném počtu, a tak bylo možné s dětmi podnikat různé výlety a aktivity, které jim vyplnili značnou část dne.

Jedním z takových výletů byl výlet do Škudel ke koním. Jelikož jsme šli pěšky, museli jsme cestu dětem nějak zpříjemnit, a tak jsme výlet pojali jako „Cestu za pokladem". Děti sbíraly části map a úkoly, které byly označené fáborky, až podle mapy došly do Škudel, kde jsme se byli podívat na koně. Děti si vyzkoušely jak o koně pečovat, jak ho krmit a mimo jiné se mohly na koních i svést, což byl pro ně obrovský zážitek. Dalším výletem byl výlet do Čáslavi k hasičům. Letos byl tento výlet náš SVATOJAKUBSKÝ. Každoročně kolem svátku sv. Jakuba, patrona Jakub klubu, připravujeme pro děti speciální výlet. Děti si poslechly přednášku od hasičů, získaly spoustu informací a prohlédly si i hasičské auto, které se jim moc líbilo. Výlet se dle jejich názoru velmi vydařil, i když jsme tam strávili přes tři hodiny. Posledním slíbeným výletem byla procházka do Semína. Jelikož jsme vyšli už dopoledne, připravili jsme pro děti oběd – opékání buřtů. To mělo velký úspěch. Děti se mohly i vykoupat nebo si zahrát volejbal na písčitém hřišti.

Do Jakub klubu jsme pořídili nové klávesy i s veškerým příslušenstvím, což mělo u dětí velký úspěch a klávesy se málokdy zastavily. Ani nový mikrofon nezůstal pozadu. Myslím si, že prázdniny v Jakub Klubu jsme si všichni náramně užili a děti si odnesly pár pěkných zážitků.

Jelikož jsme ale na školu přes prázdniny nezapomněli, plánujeme na září preventivní programy, které dětem pomůžou s dobrým startem v novém školním roce. Budeme jim opět pomáhat s domácími úkoly a s přípravou do školy, aby měly co nejlepší výsledky. **V sobotu 14. 9. nás také čeká Den Aktivní Přelouče.** Přijďte se na nás podívat na náměstí. Čeká vás mnoho pestrých volnočasových aktivit pro všechny věkové kategorie a odpoledne plné her, ukázek a kvízů.

A JAKUB KLUB 18?

O prázdninách k nám přišlo několik nových zájemců o naši novou službu, což nás velmi těší a doufáme, že Jakub klub 18 se bude s nástupem nového školního roku i nadále rozvíjet.

S měsícem září přichází mnoho nových povinností ve škole, v zaměstnání, ale i v našem klubu. Proto jsme na září připravili preventivní program s názvem „Práva a povinnosti spojené se školou a zaměstnáním". Mladým lidem chceme poskytnout pomoc a radu například v hledání zaměstnání, nebo při přijímacích zkouškách do školy. Pomůžeme jim využít efektivně jejich znalosti a dovednosti a ukážeme jim jak spolupracovat v kolektivu a jednat s lidmi. Další plánovanou aktivitou je pravidelná příprava do školy/zaměstnání v průběhu roku s předem určeným cílem, který si sám mladý člověk určí. Učíme tak mladé lidi samostatnosti, odpovědnosti a cílevědomosti. Jedním z kroků je také pomoc se psaním e-mailu, formálních dopisů nebo vyplňováním složenek. Kromě těchto aktivit ale nebude chybět ani sportovní vyžití, hudba, nebo sledování filmů dle vlastního výběru. No a co dál? Přijďte se na nás podívat a uvidíte sami, těšíme se! ☺

Aneta Šindelářová, pracovnice

DEN OTEVŘENÝCH DVEŘÍ V JAKUB KLUBU I V JAKUB KLUBU 18
V úterý 24. 9. 2019 budou oba klubu otevřeny v čase 9.00–17.00.
Tímto jste srdečně zváni!

TÝDEN PRO PĚSTOUNSTVÍ

Celonárodní akce na propagaci pěstounství proběhne i u nás. Můžete se od našich pracovnic více dovědět o tzv. DOPROVÁZENÍ PĚSTOUNŮ, které tuto službu zajišťují již od roku 2013. Budeme na akci **„Aktivní Přelouč" v sobotu 14. 9. 2019 na Masarykově náměstí v Přelouči**, a pak **v neděli 15. 9. 2019 na celokrajské akci „Den (nejen) pro pěstouny"** tentokrát v Chocni. Také na této akci bude bohatý program pro celé rodiny.

Mgr. Pavlína Křepská,
vedoucí služby

DOBROVOLNICKÉ CENTRUM PŘELOUČ

„Jedna hodina týdně pro druhé"

Hledáme nové lidi, kteří chtějí být užiteční. Nabízíme možnost setkávání se seniory v Domově u fontány – předčítání, rozhovory nebo procházky. Pokud preferujete práci s dětmi, tak se můžete zapojit do týmu Jakub klubu. Zde je široká paleta možných aktivit – tvoření, kreslení, sport, stolní hry, doučování… Kontaktovat nás můžete kdykoliv, a to osobně, telefonicky na č. 731 402 371 nebo mailem na charita.prelouc@gmail.com.

Od září zahajujeme pravidelná setkání dobrovolníků a to vždy první čtvrtek v měsíci v čase 16.00–17.00 v Galerii a vinotéce u Kotýnků i s hostem. Dne 5. 9. 2019 si budeme povídat o novinkách v Domově u fontány. Srdečně zveme, vstup je volný.

Ing. Mgr. Zdenka Kumstýřová,
koordinátorka DC

Potravinová sbírka v Tescu

Během května a června 2019 probíhala opět v přeloučském Tescu sbírka trvanlivých potravin a hygienických potřeb. Děkujeme všem dárcům a také pracovníkům Tesca, kteří nám pomohli sbírku uskutečnit. Darované potraviny poslouží především rodinám s dětmi a lidem bez přístřeší z Přeloučska.

Nedostatek potravin, nemožnost zajistit základní potřeby vnímáme jako velmi bolestnou záležitost. Proto se letos všechny pracovnice naší Charity opět zapojí do **Národní potravinové sbírky, která tradičně proběhne v listopadu 2019 znovu v Tescu Přelouč**. Přijďte nás prosím podpořit, počítáme s Vámi, děkujeme.

Mgr. Květa Kudová
sociální pracovnice služby Podpora rodiny

Český zahrádkářský svaz,
zahrádkáři pardubického okresu
a ÚS ČZS Pardubice

Vás srdečně zvou na

okresní výstavu
ovoce, zeleniny a květin
27. až 29. září 2019

v sále sokolovny Lázní Bohdaneč

Kanceláře Pieta Trejbal
Soukromá pohřební služba
v Pardubicích a Přelouči
Vazárna květin
(květiny dle Vašeho přání)
vlastní obřadní síň v Pardubicích

Zajišťujeme:
* převozy zesnulých po celé ČR
* zahraniční převozy zesnulých
* rozloučení v obřadních síních v Pardubicích, Chrudimi a po celé ČR
*církevní obřady po celé ČR

Stálá služba 24 hodin denně:
731 441 713
www.trejbal-pieta.cz

Připravili jsme pro Vás rozšíření hrobového příslušenství včetně doplňků do kolumbárií.
Velký výběr obalů na urny.

RONAL®

RONAL – vůdčí společnost na trhu kol z lehkých slitin.

Rosteme a hledáme fyzicky zdatné kolegy se zkušeností ze strojírenské výroby na pozice:

- Slévač
- Obsluha CNC obráběč kovů
- Pracovník ručního opracování kol
- Zámečník
- Elektrikář

mzda po zapracování 40 000 Kč

- Pracovník výstupní kontroly a balení kol
- Kokilář údržba licích forem
- Kontrolor kvality

mzda po zapracování 35 000 Kč

A proč pracovat právě u nás?

Pracujeme pro AUDI, BMW, Mercedes a další **prestižní** automobilky.
Máme **stabilní kolektiv** s 90% podílem kmenových zaměstnanců.
Pracujeme podle stálého harmonogramu v 8/12hodinových směnách.
Dostáváme **skvělou mzdu** a nadstandardní příplatky.
Při splnění podmínek navíc **13. plat** a roční bonus **10.000,- Kč.**
Za doporučení nového kolegy odměnu **20.000,- Kč.**
Na obědy nám firma přispívá, nápoje na pracovišti jsou **zdarma**.
Pořádají pro nás různé kulturní, společenské a sportovní akce.
Zaslouženou dovolenou si užíváme **5 týdnů.**

Vstupte do našeho týmu!

Kontaktujte:
RONAL CR s.r.o., Personální oddělení
U Panasonicu 282, 530 06 Pardubice – Staré Čívice
Tel.: +420 466 710 518
prace.pardubice@ronalgroup.com, www.ronalgroup.com

KLUB AKTIVNÍ SENIOR (KLAS)

Zprávy z Klasu

Předprázdninové akce jsme ukončili společným posezením kolem ohně s opékáním buřtů na zahradě Domu dětí a mládeže. Pan Hrdý nám opět vyšel vstříc a nejen to. Dokonce jsme měli připravené stoly i lavice. I přes velké vedro jsme strávili více než dvě hodiny v příjemném chládku, zhodnotili průběh našeho setkávání, popřáli jedné z našich členek ke kulatinám a nastínili několik dalších akcí.

V polovině června se nám podařilo uskutečnit návštěvu Malešova u Kutné Hory. Čtyři z našich členů dali k dispozici své auto i své řidičské schopnosti a dopravili nás k zastávce Kutná Hora Předměstí. Odtud nás vláček dopravil do Malešova. Tady nás čekala prohlídka muzea, které zbudovali místní nadšenci, dále exkurze do pivovaru a nakonec prohlídka nově opravené středověké tvrze.

Po obědě v místní restauraci jsme se vydali na pěší cestu údolím řeky Vrchlice s mnoha zajímavostmi i několika mlýny, velkým rybníkem a samozřejmě krásnými zákoutími. Ti, kteří se troufli na téměř 10 km trasu, byli určitě spokojeni.

V září nás čeká 14.9. akce Den aktivní Přelouče, která se konala již loni. V pondělí 23.9. se setkáme s Policií ČR, na besedě o aktuálních problémech seniorů.

Kubátovi

CHOVATELSKÁ A ZAHRÁDKÁŘSKÁ VÝSTAVA SVINČANY 2019

Září je začátkem podzimu, a to je pravidelný termín pro pořádání chovatelských a zahrádkářských výstav, které mají ve Svinčanech velkou tradici. Ta letošní je v pořadí 38. a uskuteční se 21.–22. září 2019. Výstava bude v sobotu otevřena od 8 do 17 hod. a v neděli od 8 do 15 hod.

Pro milovníky chovatelství se připravuje okresní soutěžní výstava zvířat mladých chovatelů okresu Pardubice. Dále výstava králíků, holubů, drůbeže, okrasného ptactva a akvarijních ryb. Připravena je také IV. Speciální výstava holubů texanů a mondenů a klubová výstava králíků zaječích. Nově je připraven nákupní trh chovných kohoutů. Uskuteční se také prodej chovných zvířat, chovatelských potřeb a vitamínových doplňků. Pro milovníky květin a zahrady je připravena výstava ovoce, zeleniny, květů jiřin, kaktusů, sukulentů, bonsají, zahrádkářských potřeb, dekoračních prvků do zahrady, zahradní a lesní techniky, včelařská expozice a ukázka starého zemědělského nářadí. Zakoupit si můžete také vše pro pěstování jedlých a léčivých hub a další sortiment. Připravena bude i přehlídka ze sklizně zemědělských plodin a výstavka různých druhů vajec. Na výstavě svoji prezentaci budou mít také žáci ZŠ Choltice s přehlídkou kreseb „zvířátka očima dětí". Po celý průběh výstavy je zajištěno parkoviště, občerstvení a stánkový prodej, včetně prodeje regionálních produktů. Výstava je obohacena o živou hudbu, vystoupení mažoretek a folklorních souborů, odborné přednášky, ukázky aranžování a soutěže pro děti.

Výstava bude zakončena v neděli odpoledne za zvuku mysliveckých trubačů slavnostním vyhodnocením výstavy s předáním čestných cen a pohárů pro nejlepší vystavovatele.

MĚSTSKÁ POLICIE informuje

Had nebo hadice?

V nočních hodinách přijal dozorčí MP Přelouč telefonické oznámení, že na silnici směrem na Valy je veliký had. Hlídka vyjela na místo určení, kde se ukázalo, že nebude potřeba žádných odchytových prostředků, jelikož se nejednalo o hada ale hadici ☺

Všímavá sousedka

Občanka oznámila strážníkům, že má obavy o svou sousedku, jelikož ji dlouho neviděla a má plnou poštovní schránku. Hlídka MP na místě zjistila, že je paní doma a zaslechla naříkání. Na místo byli přivolání místní hasiči, kteří byt otevřeli a zdravotnická záchranná služba, která poskytla paní nezbytnou lékařskou pomoc.

Děkujeme tímto všímavé sousedce. Kéž by takových lidí bylo více.

„Lupič“

Hlídka MP Přelouč vyjela na základě telefonického oznámení k místnímu občerstvovacímu stánku v ulici T.P. Všímavý občan si totiž všiml osoby, která do stánku vlezla oknem. Na místě se naštěstí ukázalo, že se jednalo o majitele stánku. Vloupání se tudíž nekonalo. Ale niky nevíte.

„Zmatená paní“

Službu konající dozorčí MP Přelouč přijal telefonické oznámení od občana, že viděl paní, která zmateně pobíhá kolem domu. Na základě tohoto oznámení vyslal dozorčí na místo hlídku. Strážníci po příjezdu zjistili, že se nejedná o zmatenou ženu, ale že si paní zabouchla dveře od domu. Na místo byl přivolán zámečník, který zabouchnuté dveře odemknul.

Dítě v autě

Hlídka MP Přelouč prohledávala parkoviště u OD Penny, jelikož přijala oznámení, že zde parkuje červené vozidlo a v něm je zamčené dítě. Takováto oznámení musí strážníci brát velmi vážně, jelikož by mohlo jít o ohrožení života. Žádný vůz s dítětem uvnitř na celém parkovišti však strážníci nenašli. Dozorčí služba mezitím prohlédla kamerový záznam, na kterém bylo vidět červené vozidlo, které opouští parkoviště chvíli po přijatém oznámení. Pravděpodobně se jednalo o vozidlo, které viděl oznamovatel.

Jak jste si všimli v příspěvcích výše, strážníci vyjíždějí na různá oznámení. Někdy se stane, že se jedná o tzv. „planý“ výjezd, ale to přeci nevadí. Lepší vyjet desetkrát „zbytečně“ než jednou nevyjet, když je pomoc opravdu potřeba.

A proto ještě jednou díky všem občanům, kteří nejsou lhostejní ke svému okolí.

Za Městskou policii
Leoš Slavík, DiS., velitel MP Přelouč

Pravidla silničního provozu 17

Žlutá čára souvislá, vyznačená u okraje vozovky nebo na obrubníku vedle vozovky, vymezuje úsek, kde je zakázáno zastavení a stání. Pokud je tato čára provedena jako přerušovaná, vyznačuje úsek, kde je zakázáno stání. Pozor, obě vodorovné značky, vymezují daný zákaz i bez umístění příslušné značky svislé. Připomínám jen, že dle zákona zastavit, znamená uvést vozidlo do klidu na dobu nezbytně nutnou k neprodlenému nastoupení nebo vystoupení přepravovaných osob anebo k neprodlenému naložení nebo složení nákladu. Stát, znamená uvést vozidlo do klidu na dobu dovolenou pro zastavení.

Ing. Martin Moravec, Ph.D., dopravní specialista

Pohřební služba a kamenictví Horák

HORÁK KAMENICTVÍ POHŘEBNÍ SLUŽBA

Provádíme kompletní služby v pohřebnictví
pro obřadní síně Pardubice, Chrudim
a po celé ČR
včetně církevních pohřbů
a zahraničních převozů za nízké ceny.

Pohřební pohotovost 24 hodin denně
včetně víkendů a svátků. Tel.: 776 86 86 00.

VŠECHNY NÁLEŽITOSTI SPOJENÉ S POHŘBEM
VYBAVÍTE JEDINĚ U NÁS NA JEDNOM MÍSTĚ.

Kancelář: Pardubická 1495, Přelouč (naproti hotelu Fontána)
PO–PÁ 8.00 – 13.00 hod.

Osudy přeloučského „bronzového pokladu“

(120 let od objevu depotu z doby bronzové)

Jedním z nejcennějších exponátů z přeloučských muzejních sbírek je tzv. bronzový depot (chceme-li poklad) z doby bronzové, tedy jedné z etap pravěku. Od jeho objevení uplynulo v roce 2019 rovných 120 let. Jak k tomu došlo? Bylo to dílo náhody. Poklad byl objeven v roce 1899 (přesný den ani měsíc zřejmě neznáme, ze zápisu kroniky však lze soudit, že to bylo asi někdy po 1. srpnu) v místech cihelny, která dříve patřila p. Bestachovskému, poté ale Václavu Kurkovi. Dobový článek místo lokalizuje do míst *„mezi levým břehem Labe a prvním od stanice přeloučské ke Kladrubům ležícím železničním domkem,“* kam *„vyvážena byla ode dávna červená naplavenina z blízkých pozemků k účelům cihlářským, čímž postupem času utvořily se zde nestejně rozsáhlé a hluboké jámy a dolíky“*. Ing. Miroslav Kaňka z Chocně, odborník na dějiny cihlářství ve východních Čechách, lokalizoval Bestachovského cihelnu zhruba vedle dnešního domu čp. 439 v ulici Na Krétě směrem do polí. Zde se v roce 1899 rozhodl pan Kurka nechat vykopat vodní nádržku pro chov ryb. Při práci zde jeden z dělníků *„uhodil [...] u dna sádek na rozbitou nádobu hliněnou, v níž více bronzových předmětů se nalézalo“*.

K případu byl přivolán průkopník archeologie ve východních Čechách Václav Diviš Čistecký (1839–1934), který si vzal na pomoc svého bratra, přeloučského „výtečníka“ Jana Vincence Diviše (1848–1923), který se také amatérsky o archeologii zajímal. Tehdy ještě objevili v hromadě hlíny vedle jámy bronzový srpek a p. Kurka našel *„celé bronzové dlátko, udici, polovici brejlovité fibule, více kousků rozlámaných bronzových předmětů, kus bronzoviny beztvaré, něco drobných střípků a nerostné, černé, asfaltu ne nepodobné látky. Kostí nijakých neobjeveno.“* Dno sádek bylo již zatopené, tudíž jej již bratři Divišové prozkoumat nemohli. Usoudili, že zde tento depot uschoval zřejmě potulný kupec, *„jenž bronzy nepotřebné staré sbíral, za nové a za přídavek těch kterých produktů místních vyměňoval, jenž mohl býti i sám skromným slévačem, pasířem či vyrabitelem těchto artefaktů“*. Václav Diviš neváhal a napsal o nálezu zprávu do časopisu *Památky archeologické*, vyšla zde v č. 6–7/1899 (výše uvedené citace z ní pochází). Důkladně zde také jednotlivé bronzové předměty popsal a přidal i nákresy. Datace byla tehdy od 6. století před naším letopočtem do 1. století našeho letopočtu. Archelogické poznání však pokročilo a jeho časové zařazení a určení dnes již nelze brát jako zcela pravdivé. Později (2007) byl tento nález zařazen do publikace *Jungbronzezeitliche Hortfunde in Böhmen* Olgy Kytlicové (1927–1989), předtím byly informace o něm publikovány roku 1928, resp. 1937 v článku archeologa Schránila a Böhma. Kytlicová jej poprvé publikovala roku 1961. V přeloučském muzeu depot za pražský Archeologický ústav zkoumala zřejmě opakovaně v letech 1960–1962, s ohledem na další odstavce je důležité napsat, že tehdy byl ještě víceméně kompletní. Nález je v současnosti datován do přelomu mladší a pozdní doby bronzové, jedná se asi o dobu kolem roku 1000 před naším letopočtem. Dnes jsou to tedy předměty staré zhruba 3000 let.

Poklad nebyl vždy uložen v přeloučském muzeu. Měl naopak dosti krkolomnou cestu. V době objevu muzeum ještě nebylo založeno (počkalo si až do roku 1902), poklad byl tak *„získán svého času správou Občanské záložny v Přelouči a přenechán s chvalnou ochotou sbírkám Musea království Českého“*, tedy dnešnímu Národnímu muzeu. Kdy se vrátil do Přelouče není zcela jasné, Josef Ledr ale uvádí roku 1926, že předměty jsou ve sbírkách přeloučského muzea. Po pražském pobytu se depot ale nevrátil celý. Podle Kytlicové tam zůstal rybářský háček, který však byl již v 60. letech ztracený (tuto informaci potvrdila roku 2016 autorovi i dr. Tisucká z Národního muzea). Dále jsou nezvěstné kusy nádoby, ve které byl poklad nalezen a bronzové zlomky. Největší ztrátou však donedávna byla asi 16 cm dlouhá sekera s laloky, nejcennější kus z pokladu. Podle sdělení dr. Tisucké se v Praze nenachází, v Přelouči však také ne.

K dalšímu osudu pokladu lze uvést, že koncem druhé světové války byl depot z obavy před zničením umístěn dočasně zřejmě v úschově u dlouholetého přeloučského muzejníka Gustava Heřmana a asi v roce 1957 byl depot odborně konzervován v tehdejším Krajském muzeu v Pardubicích. V říjnu 1957 jej po konzervaci osobně vrátil nejspíše Vlastimil Vokolek. Tím však cestovnání depotu neskončilo. V roce 1966 byl i dalšími předměty omylem předán do Vlastivědného muzea v Mělníku v domnění, že byl nalezen u Vliněvsi u Mělníka. Převzetí zajistil dr. Karel Sklenář (1938), dnes významný muzejník a archeolog spjatý s Národním muzeem. Začátkem roku 1968 se ale zjistilo, že předměty od Mělníku nepocházejí a v dubnu toho roku byly dle zápisů vráceny zpět do Přelouče. Není zcela zřejmé, co vše bylo do Mělníka tehdy převáženo, dr. Sklenář autorovi tohoto článku na jaře 2019 telefonicky sdělil, že se pamatuje pouze na sekerku. Od té doby už asi depot necestoval. S pomocí současných archeologů Regionálního muzea v Mělníku se autorovi tohoto článku povedlo zjistit, že se v jejich sbírkách tato bronzová sekerka stále nachází.

Informace o počtu kusů předmětů, které k tomuto „pokladu“ patří, se různí. Diviš zakreslil také 19 ks, podle Ledra to bylo 19 ks, Kytlicová ale uvádí 23 kusů. Rozdíly vznikly zřejmě kresebnou dokumentací. V současnosti máme v Přelouči celkem 23 kusů rozdělených do devatenácti inventárních čísel. A co vlastně tento depot obsahuje? Např. bronzový náramek, srpy, jehlice, faléry, kroužek, dlátko, rydlo či surovou bronzovinu. Malou ukázku přinášíme na fotografii, celý depot bychom rádi vystavili v budoucí muzejní expozici. V době bronzové to byl komplet s velkou hodnotou. Kdosi jej zde nedaleko Labe zakopal, už se pro něj ale nestihl vrátit. Dalších asi 3000 let si tak počkal v zemi.

Použité prameny a literatura:
KYTLICOVÁ, Olga. *Jungbronzezeitliche Hortfunde in Böhmen*. Stuttgart: Steiner, 2007. 370 s.
LEDR, Josef. *Dějiny města Přelouče nad Labem*. Přelouč: Knihtiskárna Otakara Ludvíka, 1926. 539 s.
TETŘEV, Jan; VINCENCIOVÁ, Hana. *Dějiny města Přelouče: díl třetí, 1848–1918*. Přelouč: Město Přelouč, 2004. 307 s.
DIVIŠ-ČISTECKÝ, Vácslav. Hromadný nález bronzů v Přelouči. Památky archeologické, 1899, roč. XVIII, č. 6–7, s. 531–532
Městské muzeum v Přelouči, fond Tisky, sign. Tm 8
Státní okresní archiv Pardubic, fond Archiv města Přelouče, Kniha pamětní 1836–1926
Státní okresní archiv Pardubice, fond Městské muzeum Přelouč
Vzpomínky PhDr. Karla Sklenáře, DrSc.

Mgr. Matěj Pešta,
správce muzejních sbírek, KICMP,
+420 731 697 085, muzeum@kicmp.cz

(Autor velmi děkuje Matoušovi Krátkému za pomoc s archivní rešerší.)

ZNAMENÍ ZRODU/ZNAMENÍ ZÁNIKU – 6. díl

Monumentální pomníky padlých

Než si přiblížíme skupinu pomníků, která je pravou okrasou Přeloučska, zastavme se u tématu nejčastějších příjmení na nich zaznamenaných. Podobně jako u křestních jmen vycházíme z pomníků Soudního okresu přeloučského z r. 1918. Nejpočetněji zastoupené příjmení Novák nás nepřekvapí, dodnes patří k nejčastějším. Další opakující se příjmení jsou poněkud překvapivější: Kasal; Kožený, Panchártek; Bureš, Kočí, Tichý; Černík, Král, Levinský, Nekvapil, Novotný; Dmejchal, Jelínek, Kmoníček, Mareš, Pilný, Vozáb... Četnost těchto příjmení se pohybuje od 5 do 10 na všech pomnících. Někdy je nacházíme dvakrát, výjimečně třikrát na jednom pomníku, někdy četněji na pomnících sousedních obcí – tušíme v nich znásobené rodinné tragédie.

Na 22 pomnících této oblasti jsou také uvedena životní data či přímo věk obětí. Spočítáme-li si průměrný věk obětí na jednotlivých pomnících, zjistíme, že se pohybuje mezi 24 až 35 lety, téměř ze ¾ do 30 let. Nejmladším padlým bylo 18 let. Patrně zcela nejmladším byl Josef Jelínek z čp. 38 ve Svinčanech. Narodil se roku 1900, a musel tedy narukovat v posledních měsících války. Jako domobranecký pěšák sloužil na Balkáně, byl vyznamenán za statečné chování před nepřítelem. Zemřel v nemocnici v Albánii v důsledku onemocnění malárií, což byla poměrně častá příčina úmrtí vojáků sloužících v této oblasti. Mezi nejstaršími nacházíme i několik padesátníků Pravděpodobně nejstarším padlým, alespoň mezi těmi, u nichž je věk uveden, je Václav Ouský (1861–1914) z čp. 65 v Přelovicích. (Přelovický pomník je zároveň pomníkem s nejvyšším průměrným věkem padlých.) Tento muž odjel na počátku války povozem na ruské bojiště, odkud se už nevrátil. Na pomníku je uvedeno i jméno Josefa Ouského (1891–1916), jeho syna. Padlé padesátníky nacházíme i na pomnících v Živanicích, Břehách, Stojicích a Cholticích.

Dnešní příspěvek má za úkol připomenout pomníky, jež se staly největší okrasou našeho kraje. Spojuje je dohromady jejich monumentalita, originalita jejich složitých kompozic a kvalitní sochařská výzdoba.

Ta čerpá z oblasti zvířecích, příp. rostlinných alegorií, znázorňuje významné osobnosti dějin či bojovníky světové války.

Vedle ptačích dravců, které najdeme na pomnících v Mělicích a Kasalicích, je to především četné znázornění českého lva. (Jednoho malého sedícího lvíčka najdeme i na malém pomníku v obci Ledec.) Ležící lvi doplňují pomníky v obcích Turkovice a Veselí. Sedící lev v Kojicích má pod sebou symbolická rozlomená pouta. Patrně nejkrásnější plastiku lva (z dílny přeloučského sochaře Vávry) nacházíme ve Břehách. Srší odhodláním a pod jeho tlapami leží zardoušená rakousko-uherská orlice.

Znázorněné osobnosti jednak pochází z české historie (J. Hus (Morašice) a J. A. Komenský (Svinčany)), jednak se jedná o tvůrce ČSR (T. G. Masaryk (Lipoltice, Veselí, z menších pomníků pak Jeníkovice či Tetov), A. Švehla (Rohovládova Bělá)). Umírajícího bojovníka můžeme spatřit např. na reliéfu pomníku v Rohovládově Bělé, ale většinou se setkáváme s hrdou postavou legionáře (Řečany, Žáravice, Živanice).

Český lev zvítězil – pod jeho tlapami leží rakousko-uherská orlice. Sochařská výzdoba pomníku ve Břehách

Některé z velkých pomníků postrádají figurální výzdobu či jiné výše zmíněné výzdobné motivy, přesto jsou působivé svou novogotickou, secesní či moderně strohou stylizací (Trnávka; Semín, Strašov; Choltice, Stojice).

Krásný detail pomníku ve Strašově. I zde je autorem nadaný přeloučský sochař Vávra. Pomník vznikl v roce 1928, obnoven byl roku 2006 a dodnes může sloužit jako vzor příkladně udržovaného pomníku

Pro tyto pomníky je také typické, že je na nich uveden větší počet obětí (více než 20), někdy i z více obcí. Na druhou stranu tomu tak nemusí být vždy – na výpravných pomnících v obcích Žáravice a Morašice nacházíme „pouze" 7 a 8 jmen padlých.

Které pomníky tedy obsahují nejvíce jmen padlých? Ze Soudního okresu přeloučského jsou to Svinčany (40, ze tří obcí – i z Horních a Dolních Raškovic), Trnávka (39, z různých obcí, z Trnávky 10), Živanice (32), Semín (31), Choltice (29), Lipoltice (26, z toho 4 z Pelechova), Zdechovice (26), Rohovládova Bělá (22). Z později připojených obcí pak Turkovice (26, z různých obcí, z Turkovic 10) a Strašov (23).

Pomník padlých ve Svinčanech nenese jen jména padlých, ale také prorocká slova J. A. Komenského. „Vichřice hněvu" se však bohužel v pohnutém 20. století často vracely zpět

Vztáhneme-li počty obětí k počtu obyvatel v jednotlivých obcích při sčítání lidu roku 1910, zjistíme, jak velké procento obyvatel oběti tvoří. (Tyto údaje je však třeba brát s rezervou, a to z mnohých důvodů – počet obyvatel se v dalších letech změnil, seznamy obětí nebývají kompletní, ne všechny oběti pochází z obce, v níž se nachází pomník...) Většinou se tento podíl pohybuje mezi 2–5 % obyvatel obce. Nad hranicí 5% se pohybují Chrtníky, Kasalice, Lipoltice, Štěpánov, nejvíce pak Tupesy.

V obecních kronikách někdy nacházíme další zajímavý údaj, a to o celkovém počtu odvedených mužů. Uveďme si dva příklady.

Valy měly v roce 1910 378 obyvatel. V průběhu války bylo z obce odvedeno 53 mužů, což bylo zhruba 14% obyvatel. Z nich 9 padlo, což je 2,4% z celkového počtu obyvatel a 17% z celkového počtu odvedených. Padl tedy přibližně každý šestý odvedený. Připomeňme, že ve Valech pomník padlých nevznikl, poslední dva padlí ve válce – Jan Pavlík a Antonín Štorek – jsou uvedeni alespoň na přeloučském pomníku u evangelického kostela.

Porovnejme Valy s Trnávkou. Ta měla roku 1910 464 obyvatel. Z nich bylo povoláno 76 mužů, což tvoří 16% obyvatel. Padlo 10 mužů, tedy 2,2% celkového počtu obyvatel a 13% odvedených. Hodnoty z Valů a Trnávky jsou si poměrně podobné.

Zvláště podrobný zápis v kronice Trnávky nám umožňuje udělat si podrobnější představu o válečném zásahu do života obce. V Trnávce v důsledku odvodů ubylo 27 domkářů, 11 rolníků, 10 dělníků bez specifikace, vedle nich mlynářský dělník, pekařský dělník, tesařský dělník, kovářský dělník, dělník na dráze, 3 obuvníci, 2 krejčí, 2 košíkáři, 2 hostinští, číšník, 2 cestáři, 2 inženýři, hajný, materialista, obchodník, soukromník, strojník, kovářský mistr, hospodářský správce, hudebník, a dokonce i místní evangelický duchovní Molnár. Šest z odvedených mužů bylo vráceno zpět do civilního života, většinou pro službu u dráhy. Jen malá část odvedených mužů vstoupila do legií a bojovala za vznik ČSR. Jedná se o dva francouzské a dva ruské legionáře. Většina dosloužila či padla v císařské uniformě.

Vraťme se ještě k sochám legionářů. Dva z nich mají uniformu francouzského legionáře, dynamicky rozevlátý z obce Žáravice je doprovázen lvem, jeden je v uniformě ruského legionáře.

Roku 1925 byl v Kraji Pernštýnův otištěn příspěvek s názvem Pomníky osvobození. Učitelé a žáci byli před jeho sepsáním vyzváni, aby zaslali popis jednotlivých pomníků. Mnohé z nich vznikly až později, ale i tak byli autoři projektu zklamáni, že se sešlo tak málo reakcí: „Více zpráv, bohužel, ze škol nedošlo." Celkem to bylo 10 příspěvků z Přeloučska, Pardubicka i Holicka, z Přeloučska jen ze Semína a Řečan. Žačka III. třídy Jaroslava Syrovátková zachytila řečanský pomník takto: „Na památku našich padlých ve světové válce byl odhalen v Řečanech dne 6. října 1920 pomník. Představuje ruského legionáře, který drží v ruce pušku. Níže je vyryt nápis „Osvobozené vlasti, padlým bratřím a dobyvatelům naší samostatnosti" a po stranách 17 jmen našich osvoboditelů. Připadá mi, jako by legionář byl zamyšlen a vzpomínal na své drahé, které doma zanechal.

Sochařská výzdoba pomníku z obce Žáravice. Jeden z mnoha lvů a jeden ze tří kamenných legionářů Soudního okresu přeloučského

Vzpomínáme s vděčností všech těch, kteří zahynuli v dálné cizině pro nás. Budiž čest jejich památce!"

Sochy legionářů jsou projevem úcty k těm, kteří bojovali za naši samostatnost. Někdy je úcta projevena i jiným způsobem – v Živanicích jsou na nápisové desce uvedena nejprve tři jména místních padlých legionářů, teprve poté následují jména dalších 29 obětí. (Zajímavou osobností je živanický František Rais (1877–1915), jeden z prvních bojovníků za vznik našeho státu, a to od léta roku 1914. Tehdy ještě naše samostatné zahraniční vojsko neexistovalo, ale jeden z jeho základů se tvořil v řadách francouzské cizinecké legie. F. Rais zemřel 9. 5. 1915 v Souchez ve Francii.) Nelze si ovšem povšimnout paradoxu – tito legionáři střeží pomníky těch, kteří většinou zůstali věrní Rakousku-Uhersku. Legionáři mezi nimi tvoří menšinu (poměr odhaduji maximálně na 1:10). Na pomnících se tak znovu setkávají muži sice „jedné krve", ale zároveň i bojovníci nepřátelských armád.

Jaroslava Syrovátková je všechny nazvala „naši osvoboditelé". Jedná se o pouhé vlastenecké blouznění, anebo má takové označení logiku? Touto otázkou začneme příště.

(pokračování příště)

Martin Štěpánek

Pozn. V textu byly využity některé informace z databáze pana Františka Steklého (www.velka-valkapardubice.cz), obecních kronik obce Valy (kopie uložena v SokA Pardubice) a Trnávka (dostupné na www.trnavka-obec.cz) a z Kraje Pernštýnův (5. ročník, s. 38–39).

Drobné kamenné památky Přeloučska. Socha sv. Václava v Sopřeči

Kdo je to vůbec svatý Václav? Byl to náš kníže, který byl zavražděn ve Staré Boleslavi, sídle svého bratra Boleslava, který díky této vraždě převzal vládu. Václav byl po smrti uctíván jako svatý pro svou zbožnost (vlastnoruční pěstování vína a obilí pro svaté přijímání, péči o chudé, nemocné, otroky a vězně, stavění kostelů, kácení šibenic, ničení pohanských svatyní atd.). Václav se stal symbolem českého státu, kdo by neznal Myslbekův pomník? I na Přeloučsku se můžeme setkat se sochami, které jsou věnované sv. Václavovi, jeden takový je např. v Sopřeči.

Vedle autobusové zastávky v obci Sopřeč se nachází jedna z nemnoha soch sv. Václava na Přeloučsku. Podle (z dnešního pohledu poněkud zkomoleného) nápisu přímo na díle byla dokončena v roce 1876 nákladem Kateřiny Kopáčové ze Sopřeče čp. 15. Z nápisu se dokonce dozvídáme, že investorka pocházela z Krasnice a za svobodna se jmenovala snad Jíšková. V literatuře se dále navíc dočteme, že sochu vytvořil sochař Antonín Okrouhlecký z Ostroměře. Dům čp. 15 dnes již zřejmě neexisuje, nebo aspoň není na mapě vyznačen, ale nacházel se jen asi 150 metrů severozápadně od díla.

Jedná se o pískovcovou sochu, která sestává ze soklu s nápisem, na něm je socha sv. Václava s červenou korunou na hlavě, který drží v jedné ruce červený prapor a v druhé červený štít s motivem českého lva. Zajímavé je shlédnout také detaily oblečení sv. Václava. Podle nápisu na zadní straně sochy byla naposledy obnovena roku 2004. Je také vkusně oplocena. Pro zajímavost uvádíme, že v matrice obce Sopřeč lze vyčíst, že Kateřina Kopáčová zemřela 11. září 1876 jako vdova ve věku 58 let na souchotě (neboli tuberkulózu). Lze tedy předpokládat, že měla v úmyslu po sobě zanechat hmotnou památku, což se jí zcela jistě podařilo.

Socha sv. Václava je nejen v Sopřeči, ale třeba i v Přelouči. V rámci našeho seriálu se určitě potkáme s dalšími místy na Přeloučsku, kde je postavena socha některému svatému patronovi.

Text+foto: **Jiří Rejl a Matěj Pešta**

Fotohádanka

Znění prázdninové fotohádanky bylo: „Známá fotografie z roku 1962 zobrazuje čerpací stanici na dnešním Pernštýnském náměstí. Tento objekt byl dokončen zřejmě na přelomu 40. a 50. let 20. století, nacházel se u zdi domu čp. 335 směrem do Pernštýnského náměstí. Tehdy zde vedl hlavní průtah městem, a proto bylo toto místo pro umístění čerpací stanice výhodné. Čerpací stanice zde byla v provozu zhruba 20 let. Stavba se dochovala fyzicky až do přelomu let 2009/2010 a dlouho sloužila jako autobusová zastávka. Dodnes je toto místo známé pod názvem „u staré benziny"."

Na základě losování se výherkyní stala **Marcela Čerňanská**, které gratulujeme a prosíme, aby se dostavila do redakce Roštu, Městský úřad Přelouč, 3. patro, pro malou věcnou odměnu. Odpovědi na novou fotohádanku zasílejte na mail: rost@mestoprelouc.cz a velmi děkujeme za přízeň.

Orel Přelouč – oddíl florbalu

Nová florbalová sezóna 2019/20 je již za rohem a tak ve florbalovém oddílu Orla Přelouč vrcholí přípravy na start nejenom tréninkových cyklů, ale i mistrovských zápasů v soutěžích organizovaných Českým florbalem. Protože pouhý trénink bez možnosti zahrát si „pořádný“ zápas není dle našich zkušeností tak zajímavý a po čase i pravidelný, přihlásili jsme do mistrovských soutěží všechna družstva, která v oddílu můžeme aktuálně vytvořit.

Z toho důvodu do této sezóny vstoupí oddíl s 5 družstvy hrajícími různé soutěže. Čtenářům Roštu proto přinášíme v článku stručný přehled a dále pak několik zajímavých informací k soutěžím, kterými bude náš oddíl žít po celý příští školní rok. Na konci článku jsou pak informace pro nové zájemce o hru s děrovaným míčkem:

Muži A – Regionální liga mužů:

Áčko mužů díky nervy drásajícímu závěru na jaře zachránilo účast v této nejvyšší regionální soutěži dvou propojených krajů – Pardubického a Královehradeckého. A protože čas se nedá zastavit ani ve florbale a někteří borci z dosud 2 mužských týmů našeho oddílu ukončili aktivní činnost a někteří se pak z města odstěhovali, rozhodl výkonný výbor oddílu o sloučení áčka i béčka do jednoho družstva a o jeho účasti v této pro diváka jistě atraktivní soutěži.

Za soupeře bude mít tento tým totiž družstva od Vrchlabí a Náchoda, přes Pardubice až po Jičín na západě a Orlicko-Třebovsko na východě. Domácí turnaje pak sehraje v městské hale v ulici Za Fontánou 13. 10. 2019 a 15. 3. 2020.

Dorost – 3. liga dorostu (roč.nar. 2003–2004):

Dorostenci budou svádět v nové sezóně souboje s dalšími 6 celky z Pardubického kraje v této nejnižší regionální dorostenecké soutěži. Vesměs se jedná o různé týmy z Pardubic a Chrudimi, nejdál na dojezd pak bude turnaj v Poličce.

V oddílu doufáme, že notně omlazený dorostenecký tým bude hrát vyrovnané zápasy a získá tak cenné zkušenosti do dalších sezón.

Domácí turnaje pak sehraje dorost v městské hale již 29. 9. 2019 a dále pak 1. 3. 2020.

Starší žáci – Liga starších žáků (roč.nar. 2005–2006):

V kategorii starších žáků (mohou hrát a u nás i hrají děvčata) se v Pardubickém a Královéhradeckém osvědčil systém tzv. výkonnostních košů, mezi kterými se dle aktuálních výsledků po odehraném kole sestupuje a postupuje.

Tento systém bude použit i v této sezóně a naše družstvo jej začne po loňských výsledcích v 5. koši.

Konkrétní soupeři tedy dopředu na celý rok nejsou přesně známi, ale na turnajích by se postupně měli potkávat čím dál tím více výkonnostně vyrovnaná družstva, což slibuje jistě atraktivní a zajímavé souboje jak pro hráče a hráčky, tak i pro diváky.

Doma se pak starší žáci a žákyně představí 20. 10. 2019, 8. 12. 2019 a 16. 2. 2020.

Mladší žáci – Pardubický přebor mladších žáků (roč.nar. 2007–2008):

V této věkové kategorii mladších žáků (mohou hrát a často hrají i děvčata) jsme družstvo přihlásili do přeboru. Zápasy se hrají švýcarským systémem 3+1, což vede k mnohem většímu zapojení všech zúčastněných hráčů a hráček do hry. Zároveň se vůbec nepovedou žádné statistiky, takže hra by měla být pro kluky (a s nimi i hrající holky) mnohem větší zábavou bez ohledu na konečný výsledek. Mladší žáci a žákyně budou hrát doma v Přelouči turnaj na podzim 24. 11. 2019 a na jaře pak 1. 3. 2020.

Elévové – Pardubický přebor elévů (roč.nar. 2009–2010):

V této krajové soutěži elévů (mohou hrát a často hrají i děvčata) se naši elévové utkají z dalšími 7 týmy z Pardubic, Vysokého Mýta, Holic a Orlicka-Třebovska. Opět se bude hrát systémem 3+1 a bez evidence statistik, takže o atraktivitu zápasů pro zúčastněné hráče, hráčky a rodiče je postaráno.

V Přelouči pak bude na podzim turnaj elévů 7.12.2019 a na jaře pak 25. 4. 2020.

Přípravka – Pardubická liga přípravek (roč.nar. 2011 a mladší):

Přípravku, která se během podzimu postupně tvoří z nově začínajících hráčů a hráček, pak budeme přihlašovat do ligy přípravek, která je celosezónně otevřená pro nová družstva z celého kraje.

Na závěr článku pak připomínáme všem dalším mladým zájemcům a zájemkyním o florbal, že i pro novou sezónu bude každý trénink v městské hale za Fontánou v září náborový, a to **do všech mládežnických kategorií**. Znamená to, že kdokoliv si může přijít na trénink zkusit potrénovat a zahrát, a to i bez výstroje (včetně zájemců o gólmana) – k dispozici je k zapůjčení příslušná florbalka či výbava pro gólmana.

Tréninky budou pravidelně s tímto rozpisem:

Přípravka až mladší žáci – v úterý a čtvrtek 16:00–17:30,
Starší žáci a dorost – v úterý a čtvrtek 17:30–19:00.

Bližší informace pak získáte na telefonu 732 610 593, nebo na nástěnkách oddílu u Orlovny, u parku u Záložny, na Náměstí 17. listopadu či v městské sportovní hale.

Mirek Kumstýř

HOKEJBAL

21. ROČNÍK OLD BOYS CUP 19

SOBOTA 15. 6.

Fan club Jestřábi – HT Cepy	**0 : 1 s.n.**
Masters ČR – Šedivec owls Pce	**5 : 0 (1:0)**
Masters ČR – Fan club Jestřábi	**10 : 0 (4:0)**
HT Cepy – Šedivec owls Pce	**4 : 1 (2:1)**
HT Cepy – Masters ČR	**0 : 3 (0:1)**
Šedivec owls Pce – Fan club Jestřábi	**2 : 1 (0:1)**

KONEČNÉ POŘADÍ

1. MASTERS ČR 3 3 0 0 0 18:0 9
Petr Menc, Leoš Váleček, Miroslav Tlustý, Patrik Dobrý, Lubomír Menc, Václav Pomahač, Jiří Rytíř, Petr Raščenko, Martin Rus, Tomáš Kunc, Viktor Vodrážka, Zbyněk Čapek, Petr Škarecký, Martin Šmíd – vedoucí týmu Zdeněk Kubeš

2. HT CEPY 3 1 1 0 1 5:4 5
Ivan Moravec, Jiří Lauryn, Libor Komůrka, Michal Jeřáb, Karel Záruba, Rudolf Raška, Petr Kabeláč, Zdeněk Ziegler, Petr Vodvárka, Jaroslav Nečas, Michal Veselík, Aleš Mátl, Pavel Pluhař, Tomáš Schejbal, Ondřej Průša

3. ŠEDIVEC OWLS PCE 3 1 0 0 2 3:10 3
Michal Fedák, David Fedák, Milan Váňa, Petr Závorka, David Michal, Michal Křemenák, Hana Lankašová, Jiří Voženílek, Tomáš Hájek, Smítka, Školoudová

4. FAN CLUB JESTŘÁBI PŘELOUČ 3 0 0 1 2 1:13 1
David Štainer, Petr Kmoníček, Jakub Černý, Pavel Motyčka, Martin Hloušek, Ondřej Čermák, Tomáš Suchánek, Josef Zdražil, Martin Vrabec, David Václavek, Martin Pánek – vedoucí týmu Aneta Robová

Nejužitečnější hráč (kan.bodování):
Patrik Dobrý (Masters ČR) 3+2 = 5 bodů

Nejlepší střelec:
Patrik Dobrý, Martin Šmíd, Leoš Váleček (všichni Masters ČR) 3 góly

Nejlepší brankář:
Michal Křemenák (Šedivec owls Pce)

10. ROČNÍK O POHÁR LETNÍ POHODY

SOBOTA 29. 6. 19

SKUPINA – A

Kenya – Fan club	**3 : 1 (0:1)**
Fan club – Jokerit	**0 : 3 (0:2)**
Jokerit – Kenya	**3 : 0 (0:0)**

1. Jokerit 6b, 2. Kenya 3b, 3. Fan club 0b

SKUPINA – B

Bugs Bunny – Lapidoušci	**4 : 0 (2:0)**
Lapidoušci – LaNo	**2 : 3 s.n. (2:2)**
LaNo – Bugs Bunny	**0 : 4 (0:2)**

1. Bugs Bunny 6b, 2. LaNo 2b, 3. Lapidoušci 1b

ČTVRTFINÁLE

Fan club – LaNo	**0 : 4 (0:2)**
Lapidoušci – Kenya	**3 : 1 (1:1)**

SEMIFINÁLE

Jokerit – LaNo	**3 : 0 (1:0)**
Bugs Bunny – Lapidoušci	**3 : 0 (1:0)**

O 5. MÍSTO

Fan club – Kenya 2 : 4 (1:2)

O 3. MÍSTO

LaNo – HBC Lapidoušci 3 : 2 (2:0)

FINÁLE

Jokerit – Bugs Bunny 3 : 2 (2:0)

Nejužitečnější hráč (kan.bodování):
Ondřej Lux (Bugs Bunny) 4+5 = 9 bodů

Nejlepší střelec: Martin Čejgl (Jokerit) 6 gólů

Nejlepší brankář: Petr Smekal (LaNo)

KONEČNÉ POŘADÍ

1. JOKERIT
Lukáš Novelinka, Josef Macháček, Tomáš Bureš, Roman Seidler, Daniel Staněk, Lubomír Menc, Tomáš Trojek, Dominik Macenauer, Tomáš Pilař, Martin Čejgl, Lukáš Synek

2. BUGS BUNNY
Michal Šupík, Tomáš Vlasák, Luděk Kosina, Standa Teplý, Marek Pospíšil, Ondřej Lux, Michal Macháček, Filip Faltus, Jirka Krejsa, Zdeněk Král, Pavel Malý

3. LaNo
Petr Smekal, Veronika Lacioková, Radek Bureš, Tomáš Jirsa, Jiří Marek, Štěpán Šídlo, Jindřich Kunc, Václav Školoudík, Dominik Jirák, Jakub Ryba, Ondřej Kopecký

4. LAPIDOUŠCI
Tomáš Hudec, Václav Pojar, Jakub Král, Aleš Hübl, Daniel Valenta, Michal Motyčka, Daniel Václavek, Michal Plháček, Petr Erben, Patrik Pataki, Jan Svatuška, Stanislav Rázek, Daniel Hanyš

5. KENYA
Petr Šanda, Luboš Moravec, Lukáš Kohoutek, Dominik Šurkala, Filip Mucha, Vojtěch Mlynář, Josef Lauryn, Tomáš Bittner, Lukáš Hutla, Filip Paukrt, František Pospíšil, Vojtěch Novotný, Jaroslav Pospíšil, Matěj Bohatý

6. FAN CLUB
Petr Kmoníček, Pavel Boháč, Ondra Čermák, Tomáš Lipavský, David Štainer, Tomáš Suchánek, Jan Pecka, Jaroslav Linhart, Aneta Robová, Pavel Rob, Martin Pánek, Jiří Šindelář, Vratislav Klička, Zbyněk Čapek, Jan Příhoda, Rudolf Raška, Radim Kubát, David Václavek

- fáda -

Zprávy ze SOKOLA

Cvičební rok začíná v září stejně jako ten školní. Zájemci i noví členové jsou vítáni na prvních hodinách jednotlivých oddílů zdarma. Ti nejmladší docházejí a cvičí s dospělým doprovodem, pokud je dítě samostatnější, chodí do cvičení předškolního žactva. Cvičenci školního věku se mohou rozhodnout, zda budou pokračovat, nebo zkusí trampolínky nebo gymnastiku. Volbu hodin dle zaměření mají i ženy. Informace lze získat i při akci **Aktivní den pro Přelouč**. Čas do Vánoc uteče jako voda a **1. 12.** nás čeká **Mikulášská besídka**, na které se jednotlivé oddíly předvedou. Gymnastky budou jistě pilně trénovat na závody, ti nejmenší se budou těšit na výlet do Zoo, stejně jako ti starší, kteří jezdí se Sokolem na podzimní nebo jarní výlet.

Jarní výlet

Termín jarního zájezdu se posunul na kraj léta a Sokolové se rozjeli na severozápad. První zastávkou byl **Panenský Týnec**, kde se nachází turisticky velmi vyhledávané místo, klášterní areál s **nedostavěným gotickým chrámem Panny Marie se zvonicí**. Zde na sebe nechali působit jeho silné magické zóny, které je pozitivně naladily, a pak zamířili do královského města **Louny**. Zdejší průvodkyně jim ukázala všechny památky, nejvíce je zaujal gotický chrám sv. Mikuláše s nádhernou stropní klenbou a jedinečným vyřezávaným dřevěným oltářem, 18 m vysokým, jediným ve střední Evropě, který není pozlacen. Někteří vyběhli schody na věž, aby se pokochali pohledem na České středohoří, (bohužel tepelné elektrárny ho trochu kazily). Jiní si raději už vybírali vhodnou hospůdku, kterých se nabízelo dostatek, neboť byl čas odpočinku a oběda. Odpoledne byl na programu zámek **Nový Hrad** v Jimlíně, který se ukrývá 6 km směrem na Žatec. Původně gotický hrad prošel barokní přestavbou a byl dlouho zavřen, letos zde byla zahájena teprve 8. návštěvnická sezóna. Nikdo z účastníků dosud na zámku nebyl, a tak překvapení stálo za to. Návštěvu lze doporučit nejen pro krásné záklopkové malované stropy z 15. stol., ale i proto, že se na zámku stále něco děje. Všichni účastníci zde na závěr vydařeného výletu využili možnosti občerstvení.

(Jana Bahníková)

ROZPIS CVIČENÍ V SOKOLOVNĚ

RODIČE A DĚTI	úterý středa	15.00–16.00 9.00–10.00	350 Kč/pololetí 35 Kč/1 hodina
PŘEDŠKOLNÍ děti	úterý	16.00–17.00	350 Kč/pololetí
ŽACTVO (1.–9. třída)	čtvrtek	17.00–18.00	350 Kč/pololetí
GYMNASTIKA	úterý čtvrtek	18.00–19.30 18.00–19.30	700 Kč/pololetí
ŽENY	pondělí čtvrtek	18.00–19.00 19.00–20.00	350/pololetí
KONDIČNÍ cvičení-fitness	pondělí	19.00–20.00	50/1 hodina 450/10 h
KONDIČNÍ cvičení-fitbaly	středa	19.00–20.00	50/1 hodina
TRAMPOLÍNKY – děti	pondělí úterý	16.00–17–18.00 17.00–18.00	500/pololetí
TRAMPOLÍNKY – dospělí	úterý pátek	18.00–19–20.00 18.00–19.00	60/1 hodina 550/10 h
BADMINTON pro veřejnost		dle domluvy	150/kurt a 1h
STOLNÍ TENIS pro veřejnost		dle domluvy	40/1 hodina

LUŠTĚNÍ

TROCHA HISTORIE NIKOHO NEZABIJE

část 3

Co vedlo císaře Publia Licinia Valeriana v roce 257 ke krutém pronásledování křesťanů, se přesně neví. Nicméně to byly **drsné dva roky** *(tajenka popletených přísloví)*. Hodně kněží a biskupů včetně papeže Sixta II.bylo popraveno a další věřící byli bez majetku a vyhnáni. Římský prefekt požadoval na Vavřinci, aby mu odevzdal církevní bohatství. Budoucí svatý to odmítl a co mohl, rozdal chudým. Čekala ho za to krutá smrt – byl před císařovýma očima v úterý 10. 8. 258 zaživa **pečen nad žhavým uhlím** *(tajenka osmisměrky)* na železném roštu. Na památku této události má Přelouč ve znaku černý rošt ve zlatém poli.

Co se dělo dál, dozvíte se v příštím čísle.

1. POPLETENÁ PŘÍSLOVÍ

Vyberte správné pokračování přísloví a písmeno za ním napište podle čísel do tabulky.

1. KDO SEJE VÍTR..... NESMÍ DO LESA - O
2. KDO JINÉMU JÁMU KOPÁ.....POMOZME MU TAM - A
3. KDO ŠETŘÍ..... SÁM SOBĚ ŠKODÍ - É
4. KDO CHCE PSA BÍT..... SKLÍZÍ BOUŘI - D
5. KDO POZDĚ CHODÍ..... TEN DŘÍV MELE - V
6. KDO DŘÍV PŘIJDE..... TEN KRADE - Y
7. KDO CHCE KAM..... TEN SE SMĚJE NEJLÍP - K
8. KDO SE BOJÍ..... MÁ ZA TŘI - S
9. KDO SE SMĚJE NAPOSLED..... HŮL SI NAJDE - N
10. KDO LŽE..... SÁM DO NÍ PADÁ - R

1	2	3	4	5	1	6	7	2	8	9	10

2. OSMISMĚRKA

Vyškrtejte pojmenování obrázků ve všech směrech – vodorovně, svisle i úhlopříčně, zprava doleva, shora dolů a opačně. Zbyde vám 14 písmen. Čtěte je po řádcích a dozvíte se tajenku. Písmena mohou být vyškrtnuta i víckrát.

PAČULE
PANENKA
PAPUČE
PARNÍK
PEPŘENKA
PLAVEC
PRAVOPIS
PROTOTYP
PRSKAT
PAMPELIŠKA
PAPOUŠEK
PARCELA
PASIVUM
PLAKÁT
PLÍCE
PROTOKOL
PROPUST
PRUSOVÉ

P	R	O	T	O	T	Y	P	P	E	Č
P	A	R	N	Í	K	E	A	N	N	A
A	D	R	Ž	T	A	K	S	R	P	K
P	L	Í	C	E	N	H	I	É	P	Š
R	A	A	V	E	Ý	M	V	E	R	I
A	K	P	Ř	E	L	O	U	Č	O	L
V	N	P	O	L	S	A	M	U	T	E
O	E	T	S	U	P	O	R	P	O	P
P	N	U	R	Č	Š	H	L	A	K	M
I	A	P	L	A	V	E	C	P	O	A
S	P	Í	M	P	T	Á	K	A	L	P

ŘEŠENÍ 2. DÍLU:

1. Ze Španělska; 2. Péči o chudé.

Gratulujeme **Michaele Hálové**, která správně vyluštila 2. díl dětského luštění a v rámci losování se stala výherkyní. Právem jí náleží malý dárek, prosíme, aby se dostavila do redakce Roštu, Městský úřad Přelouč, 3. patro. Zároveň se těšíme na nové odpovědi 3. dílu dětského luštění, které zasílejte na mail: **rost@mestoprelouc.cz**. Děkujeme a všem školákům přejeme hezký start do nového školního roku.

Program kina na září 2019

Kulturní a informační centrum města Přelouče Městské kino, Pardubická 687, telefon 773 533 999

www.ksmp.cz/kino/program/

25. 9. Středa 19:30 169 min. V kinech od: 9/2019
NABARVENÉ PTÁČE
ČR,Sk, Uk-drama: Ve snaze uchránit své dítě před masovým vyhlazováním Židů, rodiče posílají syna k příbuzné na venkov kdesi ve východní Evropě.
130 Kč mládeži do 15 let nepřístupný

26. 9. Čtvrtek 19:30 102 min. V kinech od: 9/2019
JIŘÍ SUCHÝ - LEHCE S ŽIVOTEM SE PRÁT
ČR-dokument: Muž devatera řemesel, divadelník, hudebník, textař, básník, skladatel, spisovatel, filmař, grafik, výtvarník nebo divadelní režisér… A především legenda české kultury, která ovlivnila několik generací.
120 Kč mluveno česky mládeži přístupný

27. 9. Pátek 19:30 91 min. V kinech od: 9/2019
NÁRODNÍ TŘÍDA
ČR, Německo-drama: Kdysi tady všude byl jen temný les, dnes tu stojí panelákové sídliště. Právě tady je doma chlápek, kterému nikdo neřekne jinak než Vandam. Žije sám v bytě na okraji Prahy a každý den doma cvičí, aby byl v kondici. Večer, když sídlištěm bloudí divoká zvířata, chodí se svými kumpány na jedno.
130 Kč mluveno česky mládeži do 15 let nepřístupný

28. 9. Sobota 19:30 95 min. V kinech od: 9/2019
ROMÁN PRO POKROČILÉ
ČR-komedie, romantický: Jaký je život rozvedených mužů, oddělených naštvanou exmanželkou od stolu, lože a účtu? Jak zapůsobí rozvod na jejich morálku a sebevědomí? Hlavní hrdina Rudolf (Marek Vašut), noblesní šarmantní světák, je po rozvodu způsobeném nerozvážnou milostnou avantýrou nucen přestěhovat se z přepychu velkoměsta do venkovského hotelu, který vlastní se svým prostopášným bratrem Arnoštem (Miroslav Etzler).
130 Kč mluveno česky mládeži do 12 let nevhodný

29. 9. Neděle 16:00 118 min. V kinech od: 7/2019
LVÍ KRÁL
USA-animovaný, rodinný: Snímek Lví král od studia Disney, jenž režíroval Jon Favreau (Kniha džunglí), se odehrává v africké savaně, kde se narodil budoucí panovník všeho živého. Malý lví princ Simba zbožňuje svého otce, lvího krále Mufasu, a připravuje se na svou budoucí vládu. Avšak ne všichni se z malého Simby radují. Mufasův bratr Scar, původní následník trůnu, spřádá své vlastní, temné plány.
100 Kč mluveno česky mládeži přístupný

TAJENKA KŘÍŽOVKY: Zářijová pranostika: Na svatého Václava ... dokončení v tajence.	NÁŠ MALÍŘ	STARÉ ZÁJMENO	KNEDLÍČEK	NEMOC RTU	PRÁVO	◆	3,14	TEXTOVÁ ZPRÁVA	PROSTŘE-DEK NA SKLO	LETECKÝ ÚTOK	MALÝ AZOR	◆	TICHO	ZVUK STŘELBY
◆ NEZVALOVA HRDINKA / ZNAČKA PRAČEK						ŠVANDA / RYBA						SPZ KLATOVY		
Začátek tajenky												POPĚVEK / CHYTAT		
OSOBNÍ ZÁJMENO			SMĚS KOŘENÍ / PŘÍBUZNÉ				DŘEVO-VLÁKNITÁ DESKA / ŠÍLENSTVÍ							
PRUDKÝ HOD				ZEMNÍ OLEJ / PŘEDLOŽKA				NEOCHOTNĚ / TŘMÍNEK (ANATOM.)						
ČÁST KLATOV					KAMSI / ŠKOLNÍ BUDOVA				PULS / NĚJAK (SLOVEN.)				ČESKÝ DIRIGENT	DVIH
◆ ATAK	FANFÁRA / DADAISMUS					HUDEBNÍ ZNAČKA / DRUH JAVORU				RUSKÁ ČEPICE / SLAVNOST-NÍ SÍŇ				
KONČETINY				INICIÁLY KRYLA / PŘEDLOŽKA			PAPOUŠEK / EDUARD (DOM.)				ČÁST CES-TY (NÁŘ.) / SÍDLO ÍRÁN			
TAHLE			LÁN / POVEL VOZKY					VÝDUMEK (NÁŘ.) / TU MÁŠ				NÁRODNÍ SHROMÁŽ-DĚNÍ / ZÁPORKA		
Konec tajenky														
KLOUBOVÉ SPOJENÍ HŘÍDELŮ						ASIJCI (OB.)							ARSE, KAKA, KUT, PONC, STAPES	

Znění prázdninové tajenky bylo: **... po svaté Anně léto neustane**. V rámci losování se výherkyní stala **Marie Kroužilová**, které gratulujeme.
V redakci Roštu je připravená opět malá věcná odměna. Novou tajenku zasílejte jako vždy na mail: **rost@mestoprelouc.cz** nebo volejte na telefon **466 094 103**.
Těšíme se na vaše odpovědi a děkujeme za přízeň.

Přeloučský Rošt – měsíčník, periodický tisk územního samosprávného celku, evidenční číslo MK ČR E 11513, číslo 9 – 23. srpna 2019.
Vydává: Město Přelouč, Československé armády 1665, 535 33 Přelouč, IČO 00274101. Šéfredaktorka Marcela Gryčová. Sídlo redakce: MěÚ Přelouč, Československé armády 1665, 535 33 Přelouč, tel.: 466 094 103, fax: 466 094 104, e-mail: rost@mestoprelouc.cz, podávání novinových zásilek povoleno OdSP Pardubice č.j. 1344/92-PP/1 ze dne 6. 5. 1992. Vytiskl TNM Print s.r.o. Poděbrady, počet výtisků 1200. Redakce neodpovídá za obsah příspěvků poskytnutých čtenáři a inzerenty.
Redakce si vyhrazuje právo příspěvky zkracovat bez souhlasu autora. Uzávěrka příštího čísla je **18. 9. 2019**.

Program kina na září 2019

Kulturní a informační centrum města Přelouče Městské kino, Pardubická 687, telefon 773 533 999

www.ksmp.cz/kino/program/

4. 9. Středa 17:30 102 min.

HODINÁŘŮV UČEŇ

ČR, Sk- pohádka: Nad kolébkou novorozeného Urbana stojí tři sudičky: dva dobří duchové osudu mluví o bohatství a lásce, zlá sudička o chudobě a nekonečných strastech. Čí sudba bude silnější? Z Urbana se brzy stává sirotek, kterého se ujme lakotný mistr hodinář a vezme ho do učení. Když Urban dospěje, zamilují se do sebe s hodinářovou dcerou Laurou a svatba je na spadnutí...

V kinech od: 8/2019 120 Kč mluveno česky mládeži přístupný

5. 9. Čtvrtek 19:30 101 min.

PŘES PRSTY

ČR-sportovní, komedie: Příběh filmu Přes prsty se odehrává na beach volejbalových hřištích, ale nejen na nich. Linda (Petra Hřebíčková) a Pavla (Denisa Nesvačilová) jsou parťačky, které obětují beach volejbalu všechno. Tedy skoro všechno. Mladší Pavle tak trochu začínají tikat biologické hodiny a s přítelem Hynkem (Vojta Dyk) chce co nejdříve otěhotnět. To starší svobodná a bezdětná Linda nechápe. Zvlášť, když se jim podařilo kvalifikovat na mistrovství Evropy…

V kinech od: 8/2019 130 Kč mluveno česky mládeži do 12 let nevhodný

6. 9. Pátek 19:30 96 min.

KRVAVÁ NEVĚSTA

USA-horor: Grace (Samara Weaving) si bere za muže Alexe Le Domase (Mark O'Brien), pohledného a úspěšného mladíka z bohaté rodiny, která své jmění získala vymýšlením a prodejem deskových her. Leckterá dívka o takovou lásku a její svatební naplnění marně usiluje či aspoň tajně sní. Grace navíc tímto sňatkem konečně získává rodinu, protože krutý osud z ní před časem učinil sirotka.

V kinech od: 8/2019 120 Kč mládeži do 12 let nevhodný

7. 9. Sobota 19:30 130 min.

SPIDER-MAN: DALEKO OD DOMOVA 3D

USA-akční, Sci-Fi: Peter Parker se vrací ve snímku Spider-Man: Daleko od domova, který je další kapitolou filmové série Spider-Man: Homecoming! Náš dobrý soused a superhrdina se vydá se svými kamarády Nedem, MJ a ostatními na prázdniny do Evropy. Petrův plán nechat na pár týdnů superhrdinství a užívat si vezme brzy za své, neboť Spider-Manovi zkříží cestu agent Nick Fury. Ten po Peterovi chce, aby mu pomohl vypátrat, proč na starý kontinent útočí obří elementálové.

V kinech od: 7/2019 130 Kč mluveno česky mládeži přístupný

8. 9. Neděle 16:00 97 min.

ANGRY BIRDS VE FILMU 2

USA-animovaný, rodinný: Rozzlobení nelétaví ptáci a zákeřní zelení vepři jsou opět ve při v animovaném komediálním snímku Angry Birds ve filmu 2. Když se objeví nový nepřítel, který hrozí zničením Ptačího i Prasečího ostrova, spojí Rudohněv (alias Ruďák), Žluťas, Bombas, Orel Vazoun a Žluťasova sestra Stříbrnka síly s velevepřem Leonardem, jeho asistentkou Courtney a vepřovým sádlem mazaným vynálezcem Garrym.

11/2015 130 Kč mluveno česky mládeži přístupný

11. 9. Středa 19:30 134 min.

RYCHLE A ZBĚSILE: HOBBS A SHAW

USA-akční, krimi: Když ti dva stanuli poprvé tváří v tvář ve filmu Rychle a zběsile 7, byla z toho nenávist na první pohled. Prodloužená ruka Spravedlnosti Luke Hobbs (Dwayne Johnson) a zběhlý agent britské tajné služby Deckard Shaw (Jason Statham) byli proti své vůli nakonec donuceni spolupracovat a navzdory nekonečné averzi se jim to poměrně dařilo. I proto je asi nemělo zaskočit, že dostali společnou zakázku na nalezení a zneškodnění jedné tajné britské agentky.

V kinech od: 8/2019 120 Kč mládeži do 12 let nevhodný

12. 9. Čtvrtek 19:30 169 min.

NABARVENÉ PTÁČE

ČR,Sk, Uk-drama: Ve snaze uchránit své dítě před masovým vyhlazováním Židů, rodiče posílají syna k příbuzné na venkov kdesi ve východní Evropě. Chlapcova teta však nečekaně umírá a tak je dítě nuceno vydat se na cestu a protloukat se úplně samo divokým a nepřátelským světem, ve kterém platí jen místní pravidla, předsudky a pověry. Jeho snahu o doslovné fyzické přežití ale po válce střídá jiný boj.

V kinech od: 9/2019 140 Kč mládeži do 15 let nepřístupný

13. 9. Pátek 19:30 165 min.

TO KAPITOLA 2

USA-horor: V pokračování nejúspěšnějšího hororu všech dob, se do města Derry vrací zlo a členové Klubu smolařů spojují své síly na místě, kde to všechno začalo. Uběhlo dvacet sedm let. Nyní již dospělí přátelé se dávno rozešli a žijí vlastní životy. Mike, jediný, který zůstal v jejich rodném městě, ale svolává ostatní členy klubu domů. Přestože jsou poznamenaní hrůznými zážitky z minulosti, musí každý z nich překonat svůj nejniternější strach…

V kinech od: 9/2019 100 Kč mládeži do 15 let nepřístupný

14. 9. Sobota 19:30 101 min.

PŘES PRSTY

ČR-sportovní, komedie: Příběh filmu Přes prsty se odehrává na beach volejbalových hřištích, ale nejen na nich. Linda (Petra Hřebíčková) a Pavla (Denisa Nesvačilová) jsou parťačky, které obětují beach volejbalu všechno. Tedy skoro všechno. Mladší Pavle tak trochu začínají tikat biologické hodiny a s přítelem Hynkem (Vojta Dyk) chce co nejdříve otěhotnět. To starší svobodná a bezdětná Linda nechápe. Zvlášť, když se jim podařilo kvalifikovat na mistrovství Evropy…

V kinech od: 8/2019 130 Kč mluveno česky mládeži do 12 let nevhodný

15. 9. Neděle 16:00 100 min.

TOY STORY 4: PŘÍBĚH HRAČEK

USA-animovaný, rodinný: Kovboj Woody vždycky dobře věděl, co je smyslem jeho života. A tím bylo starat se a chránit jeho dítě, ať už to byl chlapeček Andy nebo holčička Bonnie. Když však Bonnie přinese do svého pokojíku novou hračku, které říká „Vidlík“, otevře se Woodymu a jeho věrným kamarádům docela nový velký svět.

V kinech od: 8/2019 100 Kč mluveno česky mládeži přístupný

18. 9. Středa 18:00 102 min.

HODINÁŘŮV UČEŇ

ČR, Sk- pohádka: Nad kolébkou novorozeného Urbana stojí tři sudičky: dva dobří duchové osudu mluví o bohatství a lásce, zlá sudička o chudobě a nekonečných strastech. Čí sudba bude silnější? Z Urbana se brzy stává sirotek, kterého se ujme lakotný mistr hodinář a vezme ho do učení. Když Urban dospěje, zamilují se do sebe s hodinářovou dcerou Laurou a svatba je na spadnutí...

V kinech od: 8/2019 120 Kč mluveno česky mládeži přístupný

19. 9. Čtvrtek 19:30 95 min.

ROMÁN PRO POKROČILÉ

ČR-komedie, romantický: Jaký je život rozvedených mužů, oddělených naštvanou exmanželkou od stolu, lože a účtu? Jak zapůsobí rozvod na jejich morálku a sebevědomí? Hlavní hrdina Rudolf (Marek Vašut), noblesní šarmantní světák, je po rozvodu způsobeném nerozvážnou milostnou avantýrou nucen přestěhovat se z přepychu velkoměsta do venkovského hotelu, který vlastní se svým prostopášným bratrem Arnoštem (Miroslav Etzler).

V kinech od: 9/2019 130 Kč mluveno česky mládeži do 12 let nevhodný

20. 9. Pátek 19:30 100 min.

RAMBO: POSLEDNÍ KREV

USA-akční: Ještě jednou, naposled a osudově přichází do kin John Rambo v podání Sylvestra Stalloneho. Pátým dílem „Rambo: Poslední krev“ uzavře svůj téměř čtyřicet let dlouhý příběh legendární postavy akčního filmu. Po nelítostných bojích v džungli a poušti ho uzavře tam, kde snímkem První krev začal. Doma v Americe. Nakonec ho i tady dožene minulost. Rambo bude nucen oprášit své schopnosti a vydat se na cestu krvavé pomsty.

V kinech od: 9/2019 120 Kč mládeži do 15 let nepřístupný

22. 9. Neděle 16:00 70 min.

TLAPKOVÁ PATROLA

USA-animovaný, rodinný: V Adventure Bay se schyluje k velké události. Neohrožená Tlapková patrola totiž zažije svoje nejnovější a speciální dobrodružství v kinech na velkém plátně. Kluk Ryder a jeho psí záchranářský tým představí úplně nové epizody, ve kterých bude mít své místo a důležitý úkol každý z členů skupiny a jeho zvláštní schopnosti. Tedy požárník Marshall, technik Rubble, policista Chase, mechanik Rocky, vodní záchranář Zuma i letecká záchranářka Skye.

V kinech od: 8/2019 110 Kč mluveno česky mládeži přístupný

Příští číslo Roštu vyjde v pátek 4. 10. 2019.

Pokračování programu na předposlední straně.