Přeloučský ROŠT

říjen 2021

10

Zpravodaj pro občany Přeloučska | www.mestoprelouc.cz | 10 Kč

Přelouč vyhrála...

více se dozvíte na str. 29

Pestrá nabídka akcí Městské knihovny Přelouč

... naleznete na **str. 8–10**

Ohlédnutí za oslavami dabingu

... čtěte na **str. 20–21**

Sportovní aktuality

... čtěte na **str. 29–33**

Město Přelouč, Sokol Přelouč, Junák Přelouč, Klub Dr. M. Horákové a Klub rodáků a přátel města Přelouče Praha

ve čtvrtek 28. 10. 2021 v 10 hodin vzpomenou 103. výročí vzniku samostatného československého státu

tradičním položením kytice k památníku československé státnosti v parku u městského kina.

Vystoupí pěvecký sbor J. B. Foerster.

Zveme občany k účasti na této slavnosti a zároveň prosíme o dodržení aktuálních hygienických opatření v souvislosti s koronavirem.

Město Přelouč

Rada města

Dne 16. 8. 2021 se konala 72. schůze Rady města Přelouče a mimo jiné se projednalo a zastupitelstvu města se doporučilo schválit podání žádosti o evidenci akce, registrace akce a o poskytnutí státní finanční podpory na projekt „Splašková kanalizace Klenovka s převedením odpadních vod do Přelouče". Radní schválili návštěvní a provozní řád víceúčelového hřiště u sportovní haly č.p. 1611 a návštěvní řád sportovního hřiště Lohenice, dále pravidla města Přelouče pro přidělování městských bytů, bezúplatný převod muzejních sbírek z Města Přelouč na příspěvkovou organizaci Kulturní a informační centrum města Přelouče. Rada udělila souhlas s přijímáním účelově určených finančních darů od obecně prospěšné společnosti WOMEN FOR WOMEN pro příspěvkovou organizace Školní jídelna Přelouč na úhradu stravného pro děti do 30. 6. 2021. Na této radě se také projednal zápis ze schůze Komise místní samosprávy Tupesy ze dne 7. 8. 2021.

V pořadí **73. schůze Rady města Přelouče** projednala celkem 21 bodů. Projednala se žádost zhotovitele rekonstrukce budovy školní jídelny v ulici Obránců míru č.p. 1714 v Přelouči, společnosti Raeder & Falge s.r.o., ve které s ohledem na aktuální situaci na trhu stavebních materiálů a její nepředvídatelnosti v době vypracování nabídkové ceny zakázky žádá o navýšení vysoutěžené ceny 1. etapy této stavby. V souvislosti s touto žádostí radní uložili Mgr. Dvořákové, aby zajistila stanovisko nezávislé právní kanceláře a ÚHOS k požadavku společnosti Raeder & Falge s.r.o. na navýšení ceny. Zastupitelstvu se na této radě doporučilo schválit Plán financování obnovy vodovodu v majetku města na období 2021–2030, a také návrh rozpočtového opatření č. 4 rozpočtu města na rok 2021. Dále se také projednaly majetkové převody a zřízení věcných břemen. Radní projednali a doporučily zastupitelstvu města schválit a vyhlásit záměr zřídit právo stavby k částem pozemků ve vlastnictví města, záměr jejich budoucího prodeje a záměr dočasného přenechání částí pozemků ve vlastnictví města k vybudování veřejné dopravní a technické infrastruktury pro projekt Hodinářka 2. Na vědomí vzali radní zápisy ze schůze OV Mělice z dne 15. 8. 2021, OV Lohenice ze dne 15. 8. 2021 a KMS Štěpánov ze dne 18. 8. 2021. Schválil se záměr na pronájem části pozemku p.č. 1985 v k.ú. Přelouč o výměře cca 2 m^2 za účelem umístění automatu na vydávání zásilek společnosti Zásilkovna s.r.o., za roční nájemné minimálně 4 000 Kč. Schválil se také návrh změn jízdního řádku linky č. 655101 městské autobusové dopravy v Přelouči s platností od 1. 9. 2021 a také se doporučilo zastupitelům schválit a vydat závaznou vyhlášku města Přelouče č. 2/2021, kterou se stanoví školské obvody základních škol zřízených městem Přelouče.

Jediným bodem **74. schůze Rady města Přelouče ze dne 9. 9. 2021** bylo schválení výzvy k podání nabídky a prokázání kvalifikace v rámci zadávacího řízení VZ „Rekonstrukce veřejného osvětlení v obci Lohenice".

Po této radě následovalo od 16 hodin **XVIII. Zasedání Zastupitelstva města Přelouče**, které se opět kvůli hygienickým opatřením v souvislosti s koronavirem konalo v sále Občanské záložny. Na tomto zasedání v úvodu starostka Irena Burešová přednesla zastupitelům přehled o činnosti rady města v období mezi XVII. a XVIII. Zastupitelstvem města Přelouče. Na vědomí zastupitelé vzali návrhy a stanoviska z jednání majetkového výboru ze dne 31. 8. 2021 a návrhy a stanoviska finančního výboru ze dne 1. 9. 2021., dále také body dle zápisů z jednání OV Lohenice ze dne 21. 6. a 15. 8. 2021, OV Mělice ze dne 15. 8. 2021 a OV Klenovka ze dne 25. 6. 2021. Zastupitelé odsouhlasili poskytnutí finančního daru ve výši 200 000 Kč z rozpočtu města na zmírnění škodlivých následků na zdraví, majetku a životním prostředí, způsobených ničivým tornádem dne 24. 6. 2021 a jak rada předložila, tento finanční dar odsouhlasili odeslat na transparentní účet zřízení Jihomoravským krajem k vyhlášené „Finanční sbírce na pomoc obcím zasaženým tornádem". Schválilo se rozpočtové opatření č. 4 rozpočtu města na rok 2021, majetkové převody, podání žádosti o evidenci akce, registrace akce a poskytnutí státní finanční podpory na projekt „Splašková kanalizace Klenovka s převedením odpadních vod do Přelouče" a také plán financování obnovy vodovodu v majetku města Přelouč na období 2021–2030. Schválila a vydala obecně závazná vyhláška města Přelouče č. 2/2021, kterou se stanoví školské obvody základních škol zřízených městem Přelouč. Nejdelším bodem jednání zastupitelů byl návrh záměru projektu Hodinářka 2, který se nakonec po mnoha připomínkách a úpravách schválil a zastupitelé vyhlásili záměr zřídit právo stavby k částem pozemků ve vlastnictví města, záměr jejich budoucího prodeje a záměr dočasného přenechání částí pozemků ve vlastnictví města k vybudování veřejné dopravní a technické infrastruktury.

V pondělí **20. 9. 2021 se konala 75. schůze Rady města Přelouče**. Radní projednali a schválili výzvu k podání nabídky a prokázání kvalifikace – zadávací dokumentaci k VZ „Stavební úpravy jídelny a kuchyně budovy školní jídelny v ulici Obránců míru č.p. 1714, Přelouč – VYBAVENÍ KUCHYNĚ", také se schválila kvalifikační a zadávací dokumentace a znění smlouvy o dílo pro zadání podlimitní veřejné zakázky „Splašková kanalizace Klenovka s převedením odpadních vod do Přelouče". Dále se projednalo několik majetkových převodů, schválila se nájemní smlouva se společností Zásilkovna s.r.o. za roční nájemné 4080 Kč bez DPH za účelem pronájmu části pozemku pro automat na vydávání zásilek této společnosti. Radní schválili smlouvu o poskytování služeb znalecké kanceláře se společností RSM CZ, a.s. pro zpracování revizního znaleckého posudku ke znaleckému posudku č. 3549/19-21, zpracovaného Ing. Františkem Plesnivým a ke znaleckému posudku č. 6037-12-2021, který zpracovala společnost Česká znalecká, a.s., oceňujících pozemek p.č. 1320/1 v k.ú. Přelouč, včetně zpracování vlastního znaleckého posudku. Projednaly se zápisy z jednání Komise místní samosprávy Lhota – Škudly ze dne 30. 8. 2021, Komise místní samosprávy Tupesy ze dne 27. 8. 2021, zápis z jednání sociálně zdravotní komise ze dne 14. 9. 2021 a také z jednání bezpečnostní a dopravní komise ze dne 6. 9. 2021. V rámci vyhodnocení bezpečnostní a dopravní komise se bude realizovat umístění zrcadla proti výjezdu z ulice Žižkova na ulici K. Čapka. Na základě žádosti o povolení výjimky z počtu dětí ve třídách Mateřské školy Přelouč, Kladenská 1332 a to do počtu 26 dětí. Vzhledem ke stále narůstající písemné agendě, kterou je ze zákona povinné vyvěsit na úřední desce se na radě projednalo a schválilo zřízení venkovního kiosku a elektronické úřední desky. Venkovní kiosek a elektronickou úřední desku nám dodá a instaluje společnost Galileo Corporation s.r. o. a zároveň se také schválila s touto společností servisní smlouva na poskytování servisních služeb po dobu 60 měsíců.

Všechna usnesení z rady a zastupitelstva naleznete na stránkách města.

Město Přelouč posílá 200 000 Kč na Moravu pro postižené tornádem

Bezprostředně po 24. 6. 2021, kdy se částí naší republiky přehnala extrémní bouře s krupobitím a tornádo se objevila v naší republice obrovská vlna solidarity. Kriticky zasaženo bylo sedm obcí, nejvíce postiženy byly Moravská Nová Ves, Mikulčice, Hrušky, Lužice a městské části Hodonína Bažantnice a Pánov. Mnoho našich občanů se dotazovalo, zda naše město postiženým oblastem nějakým způsobem vypomůže. Vedení města již v červnu rozhodlo, že navrhnou zaslat poškozeným oblastem větší finanční dar přímo z rozpočtu města. Výše finančního daru se nejprve projednala na radě města, kde se radní shodli na částce 200 000 Kč. Následně se pak tato částka odsouhlasila jednohlasně všemi zastupiteli 9. 9. 2021 při XVIII. zasedání zastupitelstva města Přelouče. Finanční dar 200 000 Kč putuje na transparentní účet zřízený Jihomoravským krajem k vyhlášené „Finanční sbírce na pomoc obcím zasaženým tornádem".

Mobilní očkovací kamion zavítal do Přelouče podruhé

Dne 26.–27. 8. 2021 byl pro naše občany k dispozici podruhé mobilní očkovací kamion. Od 10 do 19 se před Sportovní halou, Za Fontánou 1611 nechalo očkovat jednak druhou dávkou Pfizer 221 občanů a jednorázovou očkovací vakcínu Janssen využilo 125 občanů.

Školní jídelnu v Přelouči čeká velká rekonstrukce

Někteří z nás dříve narozených si možná ještě pamatují školní stravování na různých místech ve městě. Žáci chodili na obědy například do současné Restaurace Na sídlišti (Skleník) nebo třeba také do budovy Základní školy na Masarykově náměstí pro 1. stupeň (bývalá budova okresního soudu). V roce 1982 se právě díky nevyhovující situaci pro stravování přeloučských školáků zahájila výstavba školní jídelny čp. 1714 a od 1. 9. 1985 se slavnostně zahájil provoz a stravování pro školy i veřejnost. Čas je ale bohužel neúprosný. Na základě několika velkých kontrol Krajské hygienické stanice, které postupně probíhaly, se dospělo k závěru, že stav budovy jako takové a gastronomického a dalšího technického vybavení jídelny je velmi nevyhovující a je nutné okamžitě zahájit celkovou rekonstrukci budovy a výměnu zařízení. Celá tato oprava se dotýká, a ještě delší dobu dotýkat bude provozu jídelny a stravování našich žáků. Stavební práce v budově se již částečně rozběhly ale jen do té míry, aby se stále mohlo vařit a vydávat obědy. Ve velice blízké době, nejspíše začátkem roku 2022 dojde k improvizačnímu řešení, jak co se týče vaření obědů, tak také jejich výdeje. V tuto chvíli se vše připravuje pro provoz jídelny do upraveného režimu. Jedná se o náhradním místě pro výdej obědů, vyjednává se vaření a dovoz obědů ve spolupráci s pardubickou menzou. Vedení města, kolegové z odboru správy majetku a všichni zaměstnanci školní jídelny se snaží co nejefektivněji řešit postupně nastávající krizovou situaci a prosí všechny strávníky a rodiče žáků především o pochopení a shovívavost. Historie se v podstatě opakuje a na určitou chvíli problémy se školním stravováním budou nepříjemné, ale jedno je jisté, žáci se vrátí do nové a moderní školní jídelny.

Fotografie dodal **S. Bartoš** (odbor správy majetku), text **MG**

Rozběhněme pěstounství

Akce rozběhněme pěstounství byla součástí Týdne (pro) pěstounství, který pořádal Pardubický kraj ve spolupráci s neziskovými organizacemi a s obecními úřady ve dnech 13. 9. až 19. 9. 2021. Po celý tento týden probíhaly ve městech Pardubického kraje akce s tématikou pěstounství. Cílem je šířit povědomí o pěstounství a oslovit zejména nové pěstounské rodiny.

V Přelouči probíhala tato akce pod názvem Přelouč běží pro pěstouny, kterou organizovala Charita Přelouč ve spolupráci se sociálním odborem MěÚ Přelouč. Chtěli bychom moc poděkovat za účast na této akci, která byla bezkonkurenčně nejvyšší z celého kraje. Děkujeme ředitelům a učitelům TV našich základních škol za motivaci žáků, kteří se v hojném počtu zúčastnili běhu v rámci tělesné výchovy a ve svém volném čase. I Městský úřad v Přelouči měl svá želízka v ohni a byl velmi úspěšný. V konečném porovnání dosažených časů se naše kolegyně Lucie Hudáková umístila na nádherném druhém místě.

OSPOD Přelouč

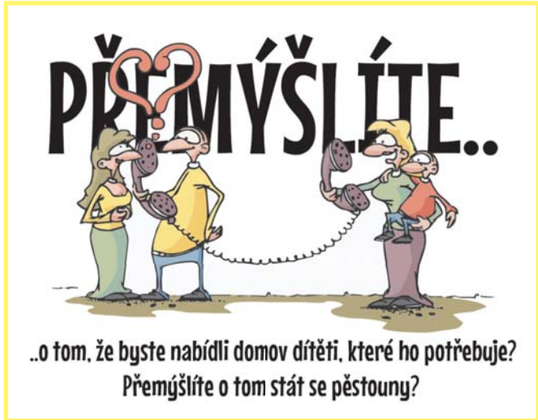

Bližší informace vám poskytneme na sociálním odboru, Městský úřad Přelouč

telefon 466 094 165 Mgr. Svatava Baladová
telefon 466 094 171 Mgr. Lucie Hudáková

Svoz větví

Oznamujeme občanům města Přelouče, že Technické služby města Přelouče provedou svoz větví ořezaných ze stromů a keřů. Svoz se uskuteční pro:

– ***město Přelouč***

v pondělí 15. listopadu 2021

Větve je nutné na tento termín připravit před dům, a to nejdříve víkend před svozem.

– ***místní části města Přelouče*** *(Klenovka, Štěpánov, Lhota, Škudly, Mělice, Lohenice a Tupesy)*

v pondělí 22. listopadu 2021

Větve je nutné na tento termín připravit před dům, a to nejdříve víkend před svozem.

Samotný svoz větví bude probíhat od pondělí do pátku v závislosti na jejich množství; větve však musí být před domem již v pondělí, neboť není možné vracet se vícekrát na jedno místo. V případě větví umístěných později bude technickými službami účtován poplatek za odvoz nebo si majitel větví bude muset odvoz zajistit sám. Děkujeme za pochopení.

Přeplněné kontejnery

je možné nahlásit do systému HLÁŠENÍ ZÁVAD na stránkách města

Vzhledem k tomu, že se v některých lokalitách města objevují přeplněné kontejnery na tříděný odpad, připravili jsme na webových stránkách našeho města v odkazu pro hlášení závad ve městě novou kolonku – KONTEJNERY, POPLENICE. Postačí zadat místo, kde se špatný stav kontejneru nachází a krátký popis. Zprávy z tohoto programu se obratem dostanou na odbor životního prostředí, který bude situaci dále řešit. Nezůstávejme lhostejní k pořádku ve městě a děkujeme, že třídíte odpad.

Odbor životního prostředí

Poděkování přeloučským dobrovolným hasičům

V ulici Jana Dítěte 1565 se koncem léta u vchodu do bytového domu vyrojilo vosí hnízdo. Bohužel po několika laických pokusech obyvatelů domu se vosy zlikvidovat nepodařilo. Nakonec museli zasáhnout naši dobrovolní hasiči, kterým tímto děkujeme za rychlý a účelný zásah.

Uctění památky dvou zesnulých hasičů z Koryčan proběhlo také v Přelouči

Přeloučští dobrovolní hasiči se zúčastnili celostátního uctění památky dvou zesnulých hasičů jednotky Sboru dobrovolných hasičů obce Koryčany při výbuchu rodinného domu v Koryčanech. Pieta byla provedena vyvěšením černé vlajky na všech budovách HZS ČR, dále vyjetím techniky HZS ČR před stanice se zapnutým výstražným světelným zařízením (bez zvukového signálu) a nastoupením osádky v zásahovém stejnokroji a uctěním minutou ticha od 12.00 do 12.01 hod. dne 19. 9. 2021.

Pozvánka
na pořad Jiřího Černého do Vinotéky U Kotýnků, 6. 10. 2021

Všechny milovníky dobré hudby a mluveného slova zveme na středu **6. října 2021** do Vinotéky U Kotýnků, kde se bude od **19 hodin** konat další pořad, který opět připraví a také nás jím provede

pan **JIŘÍ ČERNÝ**

Vybrali jsme pro Vás večer věnovaný celoživotnímu zpěvákovi, kytaristovi, autorovi hudby i textů, který vydává 24. září 2021 své další písňové album „NOČNÍ OBRAZ". Tímto skvělým člověkem a muzikantem je

VLADIMÍR MIŠÍK

Předprodej vstupenek proběhne obvyklým způsobem ve Vinotéce U Kotýnků od středy 29. září 2021.

50. výročí Tesly Přelouč (1971)

obnovená premiéra filmu
včetně dodatečně namluveného původního komentáře

Městské kino Přelouč

20. 10. 2021 19:30

Vstup 40 Kč

Rudolf Bruner-Dvořák (1864–1921) – velký fotograf z Přelouče

Přednáší **Pavel Scheufler**

Přednáškový sál KICMP

21. 10. 2021 18:00

Vstup 40 Kč

Kulturní a informační centrum města Přelouče pořádá výstavu

100 let od zahájení radiotechnické výroby v Přelouči

RADIO ZENIT PŘELOUČ
J. V. MYSLÍK MYRŠOVSKÝ A SPOL.

13.9.-18.12. 2021

Otevřeno v pracovní dny mimo svátky dle pracovní doby KICMP

Přelouč, budova KICMP, Masarykovo náměstí 26

Vstup zdarma

KULTURNÍ A INFORMAČNÍ CENTRUM MĚSTA PŘELOUČE VÁS ZVE

TANEČNÍ KURZY - ŘÍJEN

1.10. V 17 A 20 HOD. - KURZ 2020
2.10. V 17 A 20 HOD. - KURZ 2021
8.10. V 17 A 20 HOD. - KURZ 2020
9.10. V 17 A 20 HOD. - KURZ 2021
15.10. V 17 A 20 HOD. - KURZ 2020
16.10. V 17 A 20 HOD. - KURZ 2021
22.10. V 17 A 20 HOD. - KURZ 2020
23.10. V 17 A 20 HOD. - KURZ 2021
28.10. V 18 HOD. - VĚNEČEK KURZ A 2020
29.10. V 18 HOD. - VĚNEČEK KURZ B 2020
30.10. V 17 A 20 HOD. - KURZ 2021

TANEČNÍ KURZY - ŘÍJEN

Kulturní a informační centrum města Přelouče pořádá

O PŘELOUČSKOU VĚŽ

postupová soutěž ve sportovním tanci tř. B,C,D párů České republiky

OBČANSKÁ ZÁLOŽNA PŘELOUČ
NEDĚLE 10.10. 2021 OD 9.00 HOD.

KICMP pořádá divadelní komedii

VZHŮRU DOLŮ

Scénář a režie: Jakub Zindulka
Hrají: Milena Steinmasslová, Dana Homolová, Aneta Krejčíková, Jakub Zindulka

KINO PŘELOUČ
13. ŘÍJEN 2021 OD 19 HOD.
VSTUP 240/220 KČ

KICMP pořádá obnovenou premiéru filmu

50. VÝROČÍ TESLY PŘELOUČ (1971)

včetně dodatečně namluveného původního komentáře

KINO PŘELOUČ
20. ŘÍJEN 2021 V 19.30 HOD.
VSTUP 40 KČ

KICMP pořádá přednášku

RUDOLF BRUNER - DVOŘÁK (1864 - 1921)

VELKÝ FOTOGRAF Z PŘELOUČE
PŘEDNÁŠÍ PAVEL SCHEUFLER
PŘEDNÁŠKOVÝ SÁL KICMP, MASARYKOVO NÁM., PŘELOUČ
21. ŘÍJEN 2021 V 18.00 HOD.
VSTUP 40 KČ

TRAVESTI SHOW

Techtle Mechtle a Kočky v novém pořadu

NEMOCNICE na pokraji zkázy

KINO PŘELOUČ
27. ŘÍJEN 2021 OD 19 HOD.
VSTUP 290 KČ

KICMP pořádá výstavu:

100 LET OD ZAHÁJENÍ RADIOTECHNICKÉ VÝROBY V PŘELOUČI

13.9. - 18.12. 2021
Masarykovo nám. 26, Přelouč
Otevřeno dle pracovní doby KICMP
Vstup zdarma

PODZIM 2021

3.11. CZECH BRASS - koncert v rámci Pardubického hudebního jara
10.11. NEBYLA TO PÁTÁ, BYLA TO DEVÁTÁ - divadelní komedie
3.12. SEXEM KE ŠTĚSTÍ - divadelní komedie
9.12. KONCERT ORCHESTRU VÁCLAVA MARKA

Kulturní a informační centrum města Přelouče pořádá:

TRADIČNÍ FARMÁŘSKÉ TRHY

KAŽDOU STŘEDU
MASARYKOVO NÁM. PŘELOUČ

NOVÉ VENKOVNÍ SPORTOVIŠTĚ

(vedle sportovní haly)

V PŘÍPADĚ ZÁJMU O ZAPŮJČENÍ PROSTOR SPORTOVNÍHO AREÁLU
INFO NA: www.kicmp.cz
NEBO NA TEL. Č.: 739 480 292

Kulturní a informační centrum města Přelouče přijme

POKLADNÍ

pro novou zimní ledovou plochu pod parkem, předpokládaný pracovní úvazek prosinec - únor

UKLÍZEČKU

pro provoz městského kina

Bližší informace v kanceláři Infocentra Přelouč

MĚSTSKÁ KNIHOVNA

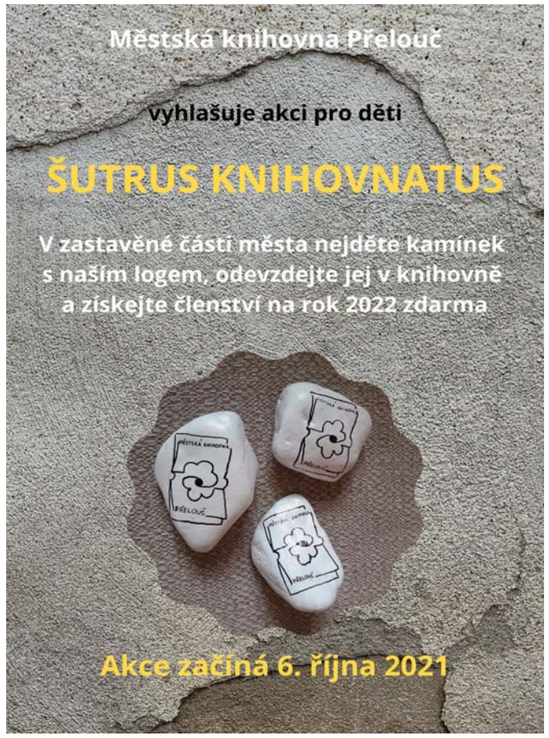

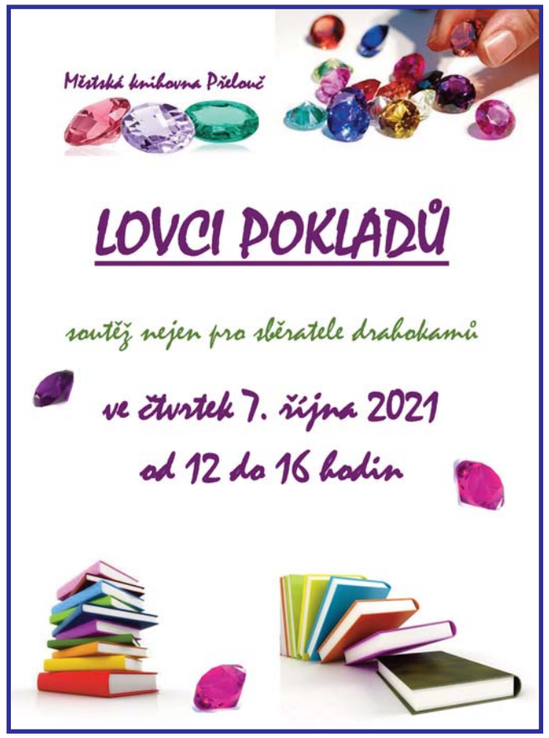

MĚSTSKÁ KNIHOVNA ZVE K NÁVŠTĚVĚ A NABÍZÍ NOVÉ TITULY

NAUČNÁ LITERATURA

Chovatelství

MACHEK, Jiří
Kladrubáčci: Emilka se vrací = Little Kladrubers: Emi returns
Opava: Foto & nakladatelství Ing. Dalibor Gregor, 2018.

Dějiny

IZDNÝ, Jakub
Ludmila: kněžna a světice.
Praha: NLN, 2020.

Životopisy

GRACLÍK, Miroslav
Hana Hegerová: královna šansonu.
Praha: MV ve spolupráci s Knihy Dobrovský s. r. o., 2021.

KRÁSNÁ LITERATURA

TOPOL, Filip, 1965–2013
Kilián Nedory.
Praha: Knihovna Václava Havla, 2020. Soubor textů Filipa Topola o jeho legendárním a tajemném „příteli" Kiliánu Nedorym, které ve valné většině nebyly publikovány. První část knihy tvoří novela Jámy a vítr, druhá pak konvolut črt, písňových textů, básní a próz. Postava Kiliána Nedoryho, Topolova vnitřního alter ega a imaginárního kamaráda, se veřejně poprvé představila roku 1989 ve stejnojmenné písni. O tomto křehkém mladém muži procházejícím 80. a 90. léty české reality, dvojsečném zrcadle, v němž se Filip Topol pozoroval, zamýšlel napsat rozsáhlejší prózu a nejvíce se tomuto záměru přiblížil novelou Jámy a vítr, která tvoří první a nejrozsáhlejší text knihy.

BLANKMAN, Anne
Černobylské dívky.
V Praze: CooBoo, 2021. Young adult román o černobylské havárii a životě v Sovětském svazu z pohledu dvou dospívajících dívek. Román o útrapách dospívání v totalitním režimu a o síle přátelství, které nám pomůže překonat životní těžkosti.

LITERATURA PRO DĚTI A MLÁDEŽ

WOHLLEBEN, Peter
Půjdeš s námi ven?: objevitelské výpravy za přírodou ve městě.
Brno: Kazda, 2021.

J.K.

Kocour v knihovně?

Vstupte s námi do tajuplné zahrady. Jak? Stačí zavřít oči, zaposlouchat se do skřípotu malé branky a pak už jste tam. Nechte oči zavřené a dobře se do své zahrady podívejte. Jaká je? Přesně takhle začínaly naše podzimní dramatické dílny pro děti z prvního stupně ZŠ. Pozvali jsme je do knihy Zahrada od Jiřího Trnky. Pochopitelně že vzápětí se přihnal kocour a nedal nám nic zadarmo. Děti s ním měly spoustu starostí. Ale víte co? Nakonec se ukázalo, že je to vlastně báječný kamarád.

Společně se slony, psy, trpaslíkem a velrybou, dalšími obyvateli tajuplné zahrady, jsme si to všichni krásně užili. A kdo ještě naše pozvání do zahrady nepřijal, je srdečně vítán. **L.H.**

Kamínky pro dětské čtenáře

Na Týden knihoven jsme pro naše dětské čtenáře připravili zahájení hledání kamínků s logem Městské knihovny Přelouč. Rozmístili jsme je v zastavěné části města a děti s dobrým postřehem jistě nebudou mít problém je najít.

Nálezce kamínku po jeho odevzdání do knihovny získává možnost registrovat se na rok 2022 zdarma. Za odevzdaný kamínek může také v knihovně dostat jiný, s krásným obrázkem. A ten si nechat na památku, nebo ho na cestách umístit do přírody a na FCB stránkách Kamínky sledovat jeho pohyb.

Všem hledačům přejeme hodně zdaru a těšíme se na setkání v knihovně. **P.Š.**

S knížkou do života

Po prázdninových piknicích v zahradě Skautského centra v Přelouči jsme se v září s dětmi a rodiči opět sešli v prostorách Městské knihovny. S básničkou Ester Staré Hurá do přírody jsme hravou formou zavzpomínali na dovolené a výlety. Co všechno je třeba si zabalit do kufru? Jak vlastně vypadají zvířátka, žijící v lese? A čím vším se dá na výlet jet? Stihli jsme najít odpovědi na spoustu otázek, a dokonce se svézt mašinkou. V říjnu se moc těšíme na netradiční setkání venku v zahradě Záložny, spojené s podzimní tématikou. Kdo bude chtít, může si přinést a vyřezat dýni, nebo si může dýni na vyřezání koupit přímo na místě. Pro děti bude připraveno i hravé podzimní tvoření. Vydlabané dýně po skončení akce za Záložnou rozsvítíme. A pokud se chcete pochlubit svojí doma vydlabanou dýní, můžete ji přinést s sebou. Nebo se můžete při večerní procházce jen přijít podívat na naše umělecká díla.

Své dýně, zanechané na večerní výstavě, si budete moci vyzvednou v pondělí 25. 10. 2021 ve výpůjční době.

Akce se koná za každého počasí, ale pouze za příznivé epidemiologické situace. Začínáme v 15.00 a zveme nejen děti, zapsané do projektu Bookstart. Protože podzim je tu přece pro všechny.

P.Š.

Josef Bohuslav Foerster Přelouč slaví letos 100 let své existence

V dnešní uspěchané a tekuté době, ve které mnohé rychle vzniká a po čase zaniká, je až neuvěřitelné, že existuje pěvecký sbor, skupina hudbymilovných zpěvaček a zpěváků, jež jsou členy spolku, jehož tradice je minimálně stoletá. 11. října 1921 se totiž přejmenovalo přeloučské Pěvecko-hudební sdružení Občanské besedy na J. B. Foerster, odbor Občanské besedy. Známý český skladatel s názvem sboru souhlasil a jako stvrzení svého svolení pro něj zkomponoval krátkou skladbu Heslo, jež je jeho zdravicí, a po letech mu věnoval ještě Legendu pro smíšený sbor s klavírním doprovodem. Celkově však Foerster navazuje na bohatou pěveckou tradici v Přelouči, jež je spolehlivě datována rokem 1863, kdy vznikl sbor Vojmír. Na něj posléze navázalo Pěvecké sdružení, které bylo přímým předchůdcem nynějšího sboru. Za ty roky jím prošel nespočet zpěvaček a zpěváků, které vedlo 11 sbormistrů, nejdéle jej řídil Stanislav Polanský, někdejší ředitel LŠU v Přelouči, dirigent dechové hudby a skladatel, s nímž je spjat festival dechových hudeb Polanského Přelouč. Věnoval mu Tři lyrické písně pro ženský sbor. V současnosti, stejně jako ve druhé polovině minulého století, pracuje Foerster jako sbor smíšený. Nicméně v roce 1921 fungoval jako sbor mužský, později se přidala ženská složka. Určitou dobu zpíval sbor samostatně jako mužský a ženský, jeden čas existovala dokonce jen ženská část. Od připomínaného roku až do dnešních dnů tvoří jeho repertoár především hudba českých skladatelů 19. a 20. století – Dvořáka, Smetany, Janáčka, Lukáše a Ebena. Hudbě nonartificiální se nevěnuje, protože je dostatek kvalitní sborové literatury, jež by měla vždy tvořit páteř programu dobrého sboru. Někteří vybraní členové se dokonce v minulosti opakovaně zúčastnili festivalů Pražské jaro a Smetanova Litomyšl. V roce 2013 sbor obdržel na Svatováclavském festivalu duchovní hudby s Cenou Jiřího Koláře FONS ve Žďáru nad Sázavou ocenění za provedení skladby Svatý Václave v úpravě O. A. Tichého. Jeho členové opakovaně obdrželi odznaky za odzpívaná léta od Unie českých pěveckých sborů. Dosavadním vrcholem posledních let bylo koncertní vystoupení v Senátu Parlamentu České republiky pod záštitou senátorky Miluše Horské dne 9. května 2019. V letošním roce vyjde almanach obsahující celkovou historii sboru i soupis repertoáru od roku 1863 do dnešních dní, na němž se nejvíce podílel místní historik Matěj Pešta. Zamýšlené nové, jubilejní CD jsme nemohli natočit kvůli opakovaným vládním restrikcím.

Ještě je dlužno dodat, že se náš pěvecký sbor těší velké přízni a podpoře města Přelouče, bez které by jen těžko mohl dodnes takto existovat.

Naše výročí oslavíme na Vánočním koncertu konaném v Občanské záložně v Přelouči dne 19. prosince 2021 od 18:00.

Petr Vacek, sbormistr

PŘELOUČÁCI

Jubilanti červen a červenec

Pavel Prax	75 let
Marie Pavlíková	86 let

Jubilanti srpen

Miluše Deršáková	90 let
Ludmila Horáková	89 let
Helena Houfová	89 let
Stanislava Nekvapilová	89 let
Anežka Koubová	89 let
Daniela Cuhorková	88 let
Dagmar Rejmanová	88 let
Zdeňka Bidmonová	87 let
František Žáček	86 let
Jindřiška Zárubová	86 let
Jiřina Valešová	85 let
Marie Žaliová	85 let
Marie Křemenáková	80 let
Alena Macová	80 let
Marie Horáčková	75 let

Jubilanti září

Jaromír Rambousek	91 let
Zdeněk Kopecký	91 let
Marie Žáčková	89 let
Marie Matoušová	88 let
Miroslav Šimek	88 let
Zdeněk Vančura	88 let
Václav Hledík	86 let
Jiří Dašek	86 let
Marie Líbalová	85 let
Blanka Svobodová	80 let
Miluše Kučerová	80 let
Karel Faitl	80 let
Vladimír Bíža	75 let
Roman Bogaturov	75 let
Václav Turyna	75 let
Milan Kolář	75 let
Jiří Hiller	75 let
Vlasta Posledníková	75 let
Marie Umlaufová	75 let
Bohuslava Joštová	75 let
Zdeňka Záleská	75 let

Stříbrná svatba

Lenka a Jaroslav Ledeckých	7. 9.
Lenka a Roman Divokých	21. 9.

Vzpomínka

V pátek 1. října 2021
by se dožila
paní **Hana SÝKOROVÁ**,
rozená Kadlusová,
85 let.

Stále vzpomínají
rodiny Urbanova a Sýkorova.

Omluva redakce

V zářijovém Roštu jsme zařadili po domluvě s rodinou gratulaci paní Zdeňce MIHOLOVÉ k 102. narozeninám. Paní Miholová bohužel po vydání tohoto Roštu náhle zemřela.

Redakce Roštu se omlouvá
a celé zarmoucené rodině přeje upřímnou soustrast.

Poděkování

Velké poděkování patří poctivému nálezci svazku klíčů, který vhodil v druhé půlce srpna klíče do schránky úřadu a odtud byly předány na ztráty a nálezy městského úřadu. Klíče nakonec doputovaly k majiteli a ten by rád prostřednictvím Roštu neznámému nálezci velice poděkoval ☺.

VČELKA sociální služby o. p. s. v Přelouči a blízkém okolí

VČELKU sociální služby o. p. s. středisko Přelouč naleznete na adrese: Hradecká 1383, 535 01 Přelouč v budově MONTIFER v 2. NP. Organizace byla založena v roce 2010. Od roku 2018 se stala součástí sdružení pečujících organizací Včelka, která působí v sedmi krajích ČR. Naše středisko za rok 2020 zajistilo v průměru měsíčně 530 hodin přímé péče v domácnostech klientů.

Společnost VČELKA sociální služby je registrovaným poskytovatelem terénních služeb. Jejím hlavním cílem je poskytovat terénní sociální služby tak, aby klienti mohli co nejdéle zůstat ve svém přirozeném prostředí a mohli udržovat sociální vazby se svým okolím. Pomoc, podpora a péče vychází z individuálních potřeb klientů, zaměřuje se na podporu jejich samostatnosti a neprohlubuje závislost na sociální službě.

VČELKA sociální služby poskytuje: **pečovatelskou službu, osobní asistenci a sociálně aktivizační služby**. Aby bylo možno zajistit v domácím prostředí plný komfort klienta, jsou služby poskytované v případě osobní asistence nepřetržitě a v případě pečovatelské služby celoročně včetně sobot, nedělí a svátků v intervalu od 6:00 do 22:00 hodin. Služby jsou poskytovány v přilehlých městech a obcí ve vzdálenosti do 20 km od Přelouče.

Tým VČELKY je složen z terénních pracovníků v sociálních službách, kteří klientům pomáhají s osobní hygienou, s oblékáním a svlékáním oblečení, s přípravou a podáním jídla a pití, se zajištěním chodu jejich domácnosti. Dále nabízíme také podporu a pomoc při procvičování paměti a dalších kognitivních funkcí, nácvik jemné motoriky, procvičování dolních končetin a pomoc při nácviku chůze. Zprostředkováváme kontakt se společenským prostředím, pomáháme při uplatňování práv a při obstarávání osobních záležitostí klientů.

Rozsah sjednaných služeb vždy vyplývá z individuálních schopností a možností klienta tak, aby byly zajištěny jeho potřeby, ale zároveň tak, abychom stále podporovali, popř. rozvíjeli, zachovanou míru soběstačnosti konkrétního klienta.

Cena za poskytnutou hodinu péče je 130,- Kč. Klient hradí pouze čas, který u něj pečovatelka stráví, nikoli čas, který stráví na cestě za ním.

V případě zájmu o naše služby kontaktujte vedoucí střediska na **tel. čísle +420 725 937 005** nebo na **emailové adrese travnickova@pecevcelka.cz**, případně sociální pracovnici Mgr. Terezu Perničkovou na **tel. čísle +420 601 152 699** či na **emailové adrese pernickova@pecevcelka.cz**.

Za VČELKA sociální služby, o. p. s.
Bc. Nikola Trávníčková, vedoucí střediska

Domácí zdravotní péče Včelka

VČELKA je odborná zdravotní péče poskytovaná v domácnosti pacienta, aniž by pacient musel kamkoli docházet, což oddaluje či zcela eliminuje potřebu hospitalizace či pobytu v institucionálních zařízeních, která téměř vždy znamenají narušení rodinných vazeb, často zhoršení zdravotního stavu z důvodu „vytržení" z prostředí, na které je pacient zvyklý a kde se cítí bezpečně. Péči zajišťují kvalifikované zdravotní sestry na základě indikace praktického lékaře nebo při propuštění z nemocnice. Péče je plně hrazena ze zdravotního pojištění a je poskytována 24 hodin denně, 7 dní v týdnu – NEPRETRŽITĚ. Najdete nás na adrese Hradecká 1383, 535 01 Přelouč v 2. NP naproti výtahům v budově MONTIFER.

Rádi pro vás zajistíme:

- ošetřovatelskou a kondiční rehabilitaci, cvičení na lůžku, nácvik chůze s holí, berlemi či chodítkem
- dechová cvičení
- péči o onkologicky nemocné
- komplexní péči o imobilního inkontinentního pacienta
- péči v oblasti prevence vzniku dekubitů a opruzenin
- péči o klienty v terminálním stadiu života
- kontrolu fyziologických funkcí (krevní tlak, puls, tělesná teplota)
- lokální ošetření (převazy bércových vředů, ran a defektů)
- odběry krve a jiného biologického materiálu
- aplikaci injekcí, infúzí, léčebné terapie
- nácvik aplikace inzulinu
- cévkování, klyzma, výplachy, péči o permanentní katetr
- ošetření stomií, PEGu, enterální sondy
- zapůjčení kompenzačních pomůcek

Neváhejte nás kontaktovat v případě zájmu či dotazů, těšíme se na Vás.

Kontaktní osoby:
Vedoucí pobočky Petra Šprojcarová,
tel.: +420 605 590 200,
emailová adresa sprojcarova@pecevcelka.cz
nebo vrchní sestra Denisa Havlíčková, DiS.,
emailová adresa **havlickova@pecevcelka.cz.**
Webové stránky: www.pecevcelka.cz

ZÁKLADNÍ ŠKOLA PŘELOUČ, MASARYKOVO NÁMĚSTÍ 45

První školní den

První školní den nového školního roku 2021/2022 jsme zahájili ve středu 1. září. Pro většinu žáků to byl návrat ke školním povinnostem, ale pro nové prvňáčky to byl den plný očekávání, napětí a možná i obav z něčeho nového a neznámého. V doprovodu svých rodičů a příbuzných usedli do dvou prvních tříd, aby zahájili svou novou životní etapu. Přivítaly je paní učitelky Dobroslava Cyroňová a Viola Vašíčková. Ke všem též promluvila paní ředitelka Hana Konvalinková, starostka města Přelouč Irena Burešová a zástupkyně firmy KIEKERT. Na děti čekalo mnoho dárečků ze základní školy, již zmiňované firmy KIEKERT, BESIP, od zřizovatele – MÚ Přelouč, dále z projektu Ovoce do škol.

Popřejme tedy prvňáčkům, ať se jim ve škole líbí, ať získají kromě nových vědomostí a dovedností také nová přátelství a hlavně, ať se všichni mohou učit ve zdraví ve škole ve svých třídách.

Adaptační dopoledne 6. A

Druhého září vyrazili žáci a žákyně z 6. A na poznávací vycházku do nedalekých Břehů. Cílem cesty bylo travnaté hřiště u rybníka Buňkov. Tento výlet sloužil k tomu, aby se celá parta lépe poznala a kolektiv se důkladně stmelil.

Během cesty, která vedla od školy přes městský park a Slavíkovy ostrovy, hráli šesťáci různé hry a plnili rozmanité úkoly. Mnohé z nich, jako například Láva, Medvěd, Tma nebo Klíště vyvolaly na tvářích všech přítomných spoustu úsměvů.

Po návštěvě březské samoobsluhy, kde se všichni občerstvili, dorazili na místo určení. Zde proběhly další hry zaměřené na dovednosti, spolupráci a komunikaci.

Skvěle připravená akce se pod vedením paní psycholožky P. Jadrné a třídní učitelky Z. Vášové velmi vydařila a všichni na ni budou dlouho vzpomínat.

Školní družina

Ve školní družině probíhá pestrá nabídka zájmových činností. Je tu možnost hrát kolektivní i individuální hry, do vzdělávacího programu jsou zařazeny rukodělné činnosti, které rozvíjejí smyslové vnímání. Děti se seznamují s různými nástroji, materiály, technikami a postupy, zdokonalují si jemnou motoriku. Každé oddělení ŠD má k dispozici počítač s naukovými programy, díky kterým si děti mohou opakovat učivo zábavnou formou. Program je rozšířen o sport, výlety a zájmové kroužky.

Je možné navštěvovat pohybové kroužky – florbal a aerobic, kde si děti rozvíjejí své koordinační schopnosti, berou sport jako zábavu, učí se ochotně spolupracovat, ale i nést vlastní zodpovědnost. Součástí školní družiny je nově upravené hřiště, které slouží nejen pro hru a odpočinek, ale odehrávají se zde i různé sportovní akce. Každým rokem tu přibývají sportovní i herní pomůcky.

ZÁKLADNÍ ŠKOLA SMETANOVA UL.

Hurá do školy!!!

Prvního září usedlo do lavic naší školy 79 prvňáčků. Ve škole nebyli poprvé. Na návštěvě zde byli již 17. června a moc dobře věděli, že tu na ně čekají a moc se na ně těší paní učitelky Martina Nalezinková, Alena Školníková a Veronika Jeníčková. Prvňáčky a jejich doprovod také přišla přivítat naše paní ředitelka Magda Pacáková se svojí zástupkyní Ivou Kalouskovou v doprovodu místostarosty města Ivana Moravce.

Děti byly nadšené ze školy, z dárečků i z projížďky kočáry taženými koňmi z Národního hřebčína Kladruby nad Labem, kterou provázelo velmi příjemné počasí. Prvňáčkům přejeme, aby jim nadšení vydrželo až do deváté třídy a spoustu dalších krásných dnů ve škole.

T-Mobile Olympijský běh 2021

Letos jsme s žáky 1. stupně oslavili olympijské myšlenky a hodnoty tím, že jsme se už popáté zapojili do T-Mobile Olympijského běhu, který proběhl celorepublikově dne 8. 9. 2021. Z každé třídy postoupili do finále vždy 3 nejrychlejší chlapci a 3 dívky. Žáci byli rozděleni do kategorií po ročnících. Nejrychlejšími běžci byli: Jakub Zapletal (1.B), Šárka Němcová (1.C), Štěpán Heřmánek (2.B), Rozárie Svobodová (2.A), Marek Bechynský (3.B), Sofie Nájemníková (3.B), Josef Daniel Káles (4.C), Eliška Pilná (4.C), Adam Konvalina (5.A) a Karolína Studénková (5.A). Gratulace patří nejen vítězům, ale všem dětem, které se zúčastnily. Všichni jsme si užili sportovní dopoledne a těšíme se opět na příští rok.

Básnička na každý měsíc

Do celoročního projektu „Básnička na každý měsíc“ budou přispívat svými literárními výtvory děti od nejvyšších ročníků až po ty naše nejmenší. Říjnové číslo zahajuje básnička od deváťáků, v listopadovém čísle se můžete těšit na dílka osmáků atd. Necháme se všichni překvapit, jestli v červnovém čísle najdeme básničku od našich prvňáčků.

Básnička na říjen

Už jsem zase ve škole,
známky sbírám vesele.
Poznámka mě nemine,
nemám cvičky, jémine!
Po ránu mě studí uši,
to nevadí – čepice mi sluší.
Zatím jsem jen nastydla,
ale covid nechytla. ***(Hana Škodová 9.A)***

Prázdniny jsou za námi
a teď školní rok,
utíká to jako voda,
přijímačky - další krok.
Snad už covid nezasáhne,
máme toho dost,
a z těch testů nic moc není,
jen podrážděný nos. ***(Adéla Ondráčková 9.B)***

2. místo ve sběrové soutěži ve šk. roce 2020/21

Sběrová soutěž byla ve šk. roce 2020/21 ovlivněna epidemiologickou situací. Přesto jsme dvě sběrové akce starého papíru zvládli uspořádat a zařadili jsme se tak mezi 31 zúčastněných škol. Díky zapojení velkého množství žáků (a hlavně jejich rodičů) jsme si v Pardubickém kraji „vysbírali“ **2. místo**.

Za to všem zúčastněným děkujeme!

GYMNÁZIUM A STŘEDNÍ ODBORNÁ ŠKOLA PŘELOUČ INFORMUJE

Adaptační dny prvních ročníků

Jako tradičně proběhly na začátku září adaptační dny prvních ročníků. Pro třídy 1RG, 1RMA a 1RMB jsme připravili program, který kombinoval výchovné přednášky, vzdělávací film, orientaci po Přelouči a sportovní a stmelovací hry.

Žáci primy osmiletého gymnázia si své adaptační dny také užili. Nejprve si udělali procházku do nedalekých Břehů, kde pak celé odpoledne plnili různé úkoly a hráli zábavné hry. Nejinak tomu bylo i ve dni následujícím.

Věříme, že se díky adaptačnímu programu prolomily ledy a naši „prváci“ si se svými spolužáky i třídními učiteli začali tvořit tu správnou partu, která je bude podporovat během celého studia.

Třídní učitelé prvních ročníků

Zahájení školního roku na Gymnáziu a SOŠ Přelouč

Tak jako ve všech českých školách, i na Gymnáziu a Střední odborné škole v Přelouči zasedli 1. září žáci do lavic. Všichni sice doufají, že se školy zavírat nebudou, přesto bude i tento školní rok v mnohém jiný než v běžném provozu. *„Letošek bude ve znamení změn a přestaveb,“* usmívá se ředitel školy Miroslav Pavlata.

„Škola má nyní 461 žáků v 6 studijních oborech. Letos jsme nově otevřeli obor Fotograf, který tvoří společně s oborem Reprodukční grafik pro média dvojici maturitních oborů zabývajících se počítačovou grafikou a zpracováním fotografií. V těchto dvou oborech studuje na naší škole celkem 112 žáků,“ přibližuje Pavlata aktuální skladbu vyučovaných oborů. Škola podle něj vytvořením nových oborů usiluje o jasný směr. *„V našich učebních oborech studuje 122 žáků. Vedle grafických oborů Reprodukční grafik a Tiskař na polygrafických strojích u nás ještě dobíhá výuka oboru Mechanik opravář motorových vozidel – v tomto oboru jsme aktuálně již neotevřeli první ročník a zázemí pro výuku se přesouvá do nedalekých Chvaletic,“* upřesňuje ředitel školy Miroslav Pavlata.

Ne vše se ale na škole mění. *„Stálicí zůstává víceleté gymnázium, na kterém studuje 227 žáků, které připravujeme na studium na vysokých školách,“* uvádí Pavlata.

A co je podle ředitele v nadcházejícím roce to nejdůležitější? *„Aby už odezněla pandemie. Všem žákům naší školy a zaměstnancům přeji, aby tento školní rok byl maximálně úspěšný a z hlediska covidové pandemie jiný, než ty dva předcházející,“* dodává Pavlata.

Ondřej Vojtěch

Každý z nás je talentovaný

S novou posilou učitelského sboru Gymnázia a Střední odborné školy v Přelouči, fotografem Radkem Kalhousem, jsme se bavili o jeho fotografických začátcích, o tom, proč se rozhodl k velkému kariernímu zlomu nebo o tom, jak vnímá učitelskou profesi.

Do naší školy jste jako učitel nastoupil před několika dny. Jaké jsou vaše první dojmy?

První dojmy se mi hodnotí těžko… Pocity ještě musím nechat dozrát. Dnes jsem měl na odborném výcviku poprvé skupinu fotografů. Měli živý zájem, vyptávali se a cítil jsem, že to mezi námi funguje. Věřím, že to bude krásná etapa mého života.

Proč jste se rozhodl pro tak ostrý kariérní zlom?

Dvacet jedna let jsem pracoval jako fotoreportér. To je poměrně dlouhá doba. Myslím, že jsem z této profese vytěžil maximum, a teď bych se rád o své zkušenosti podělil a sdílel vše krásné, co mi fotografie dala.

Co vás láká na profesi učitele?

Hlavně to, že mohu ve studentech probudit vášeň a lásku k fotografování. To jsou věci, které můj život zásadně ovlivnily. Tak vnímám i profesi učitele – jako mentora a průvodce v životě studenta.

Jste ostřílený fotograf. Mohl byste čtenářům představit svou dosavadní profesní kariéru?

Od roku 2000 jsem pracoval pro vydavatelství MAFRA (MF Dnes, Lidové noviny) jako fotoreportér. Kromě toho jsem pracoval na svých osobních fotografických projektech. Mnohé z nich byly oceněny v soutěži Czech Press Photo, což je nejprestižnější tuzemská přehlídka reportážní fotografie. Fotoesej o komunitě pardubických otužilců vydal celosvětově americký Time Magazine. Často vystavuji v českých i zahraničních galeriích. Poslední dva roky pořádám i individuální fotografické workshopy.

Na škole budete učit budoucí fotografy – je podle vás pro fotografa důležitější talent, nebo spíše píle?

Myslím, že každý z nás je talentovaný. Jde jen o to, v sobě tuto vlastnost otevřít. Já sám fotografuji od svých dvanácti let, přičemž nějaký enormní nadbytek talentu jsem v sobě nikdy necítil. A co se týká píle, tak ta podle mě být nutně nemusí, když je přítomna vášeň.

Sám sebe nazývám lenochem, i když jsem fotografoval i dvanáct hodin denně. Pro mě to ovšem nebyla práce, ale zábava. Pokud v sobě rozvolníte tyto pocity, talent ve vás začne klíčit jako semínko.

Byl ve vašem životě nějaký zlomový okamžik, ve kterém jste si řekl: odteď se budu zabývat fotkou?

Když jsem ve dvanácti letech zažil kouzlo temné komory a na bílém papíře se najednou objevil obraz.

Můžeme se v současnosti někde setkat s vaší fotografickou tvorbou?

Až do dubna 2022 mám výstavu v Open Air Galerii Parkán na pardubickém zámku. Fotil jsem pole, louky a lesy v okolí Pardubic a zkoušel nalézt genia loci v téhle placaté a monotónní krajině.

Ptal se **Ondřej Vojtěch**

DOBRO DOŠLI – SPORTOVNÍ KURZ V CHORVATSKU

Již tradičně se dvě třídy gymnázia, tentokrát oktáva a septima, zúčastnily sportovního kurzu v chorvatské vesničce Sveti Filip i Jakov nedaleko Zadaru. Jakožto jedna z jejich učitelek si troufám tvrdit, že se kurz nadmíru vydařil a že si ho studenti i přes relativně náročnou každodenní sportovní náplň užili.

Jeden by možná namítl, že jsme se zajeli na týden vykoupat v moři a dohnat bronzové opálení po ne úplně vydařeném létě, ale to by se velice spletl. Rána začala jógou při rozbřesku, rozcvičkou, výběhem či rozplavbou, následovaly celodenní turnaje v plážovém volejbalu, tenisové dvouhry a čtyřhry, turnaj v nohejbale a to vše jsme večer završili intervalovým tréninkem tabata nebo projížďkami na inline bruslích po pobřeží, což v horkém chorvatském počasí stálo opravdu hodně sil.

Aby si studenti vyzkoušeli i něco netradičního, měli možnost zahrát si pétangue, Kanjam, Mölkky, zaběhnout si orientační závod po městečku

a na závěr změřit síly v duatlonu. Ale samozřejmě, relax a odpočinek musí být a tak zbyla chvíle i na moře, potápění a opalování. Poznali jsme i krásy národních parků Krka a Kornati a měli štěstí i na delfíní show, kterou nám skupinka šesti delfínů předvedla v moři při cestě lodí. Počasí nám opravdu přálo, chvíli jsme zapomněli, že začal školní rok a že celý svět s napětím očekává, jestli se covidová pandemie opět rozběhne nebo ne.

Pravdou je, že vycestovat dnes, za těchto podmínek a opatření, byl možná trochu risk, ale stál za to. I kdyby si jen pár studentů řeklo, že se začne nějakému sportu věnovat, protože ho díky kurzu začal bavit, i kdyby si pár z nich řeklo, že změní svůj životní styl a začne se více hýbat nebo třeba cestovat a poznávat svět, tak my, jejich učitelé, budeme spokojení. Protože tohle je ten hlavní důvod, proč s nimi na kurzy jezdíme, dávat jim do života nové podněty a impulsy. A doufáme, že se nám to daří.

Za nás všechny čtyři pedagogy touto cestou děkuji všem zúčastněným studentům za to, že kurz proběhl bez problémů a že jsme si ho i my mohli i přes náročnost všeho kolem vychutnat, zasportovat si a poznat se navzájem v jiném než školním prostředí.

Mgr. Š. Sovová

ZÁKLADNÍ UMĚLECKÁ ŠKOLA PŘELOUČ

Prázdninová soustředění

I když školní rok začíná 1. září, naše základní umělecká škola tradičně zahajuje svou činnost již poslední srpnový týden. Jelikož chloubou naší školy jsou soubory, které čeká od září řada vystoupení, je nezbytné se na tyto akce řádně připravit. Už 20. srpna naši školu doslova zaplnil Národní dechový orchestr, který naše škola organizuje. 24. srpna ho v přípravách nového repertoáru vystřídal náš žákovský dechový orchestr, který v ZUŠ zkoušel až do pátku 27. srpna. Od pondělka 23. srpna probíhalo pětidenní soustředění našeho literárně dramatického oboru v základní škole Rohovládova Bělá a ve stejném termínu se na nový školní rok připravovala skupina Buď fit v autokempu Buňkov ve Břehách. Tato kapela zakončila své soustředění ve čtvrtek 26. srpna veřejným koncertem před sokolovnou ve Břehách. Prázdninami ale soustředění našich žáků nekončí. Od 17. září se bude konat víkendové soustředění tanečního oboru v Krasnici a následovat budou mnohá další během školního roku.

Světluška

Ve čtvrtek 9. září mohli obyvatelé Přelouče v ulicích města potkat Světlušky. Děti s papírovými tykadly, které prodejem upomínkových tematických předmětů podporovaly nadační fond Českého rozhlasu Světluška. Ten každoročně „rozsvítí“ život stovkám nevidomých dětí i dospělým, kterým přerozděluje prostřednictvím grantů finanční prostředky. Ti je použijí například na nákup speciálních pomůcek, výcvik vodících psů nebo splnění uměleckých či sportovních snů.

Večer se pak v tento den konal v sále místní ZUŠ dobročinný Koncert pro Světlušku, na kterém vystoupili žáci i vyučující školy. Od roku 2003, kdy Sbírkové dny Světlušky proběhly vůbec poprvé, vybralo v ulicích po celém Česku celkem 114 000 dobrovolníků přes 94 milionů korun.

Shromážděné prostředky ze sbírky i koncertu budou v rámci grantového řízení rozděleny na přímou pomoc nevidomým a slabozrakým jednotlivcům a neziskovým organizacím, které prostřednictvím svých programů těžce zrakově postiženým po celém Česku pomáhají k samostatnosti a soběstačnosti.

Letní hornové kurzy Broumov

Od 1. do 7. srpna se v prostorách kláštera v Broumově již posedmé uskutečnily kurzy ve hře na lesní roh, kterých se společně s paní učitelkou Radkou Chmelařovou zúčastnily také dvě žačky naší školy – Evelína Hloušková a Kamila Kautská. V letošním roce byly lektory – Zuzana Rzounková (sólohornistka Symfonického orchestru hlavního města Prahy FOK, pedagog JAMU v Brně), Jan Voboříl (sólohornista České filharmonie, pedagog HAMU v Praze), Jindřich Petráš (proděkan hudební fakulty JAMU v Brně, pedagog JAMU a Konzervatoře v Brně), Jörg Brückner (sólohornista Mnichovské filharmonie a profesor na Hochschule für Musik Franz Liszt Weimar) a Szabolcs Zempléni (sólista na lesní roh, profesor na Hochschule für Musik und Theater Hamburg). Kromě sólových hodin u jednotlivých lektorů se všichni účastníci zapojili také do ansámblových souborů a zúčastnili se několika koncertů.

Vedení školy

DŮM DĚTÍ A MLÁDEŽE PŘELOUČ

Během hlavních prázdnin se nám podařilo úspěšně zorganizovat pět příměstských a jeden pobytový tábor. Velké poděkování patří všem dětem za aktivní účast a všem vedoucím, kteří se podíleli na přípravě a organizování táborů.

Příměstský tábor I. – Výtvarně tvořivý

Od 12. 7. do 16. 7. 2021 se uskutečnil letošní první příměstský tábor pořádaný Domem dětí a mládeže v Přelouči. Tábor byl zaměřený především na tvořivé činnosti, během nichž si děti vyzkoušely nejrůznější techniky: například kreslily a tiskaly na textilní vaky, tvořily ze samotvrdnoucí hmoty, malovaly na kamínky nebo na březová kolečka a mnoho dalších. Kromě tvoření si děti užily také mnoho soutěží i her, prohlídku Hasičského domu v Přelouči s naučným i zábavným programem připraveným členy JSDH Přelouč, výlet na ptačí poloostrov a za hejkaly do Lázní Bohdaneč, zajímavé odpoledne s chemickými pokusy a silniční dopravou, které pro děti připravili pracovníci Univerzity Pardubice nebo večer s táborákem i opékáním buřtíků a přespáním v DDM.

Příměstský tábor II. – Pohádkový

Druhý příměstský tábor proběhl v termínu od 19. 7. do 23. 7. 2021 a byl věnovaný především pohádkové tématice. V rámci připraveného programu, který byl plný zábavy a her, děti navštívily například Perníkovou chaloupku a muzeum perníku v Rábech, nebo přeloučskou knihovnu, kde jim paní Hývlová připravila poutavý program. Dále si děti nazdobily perníčky a secvičily divadelní podání známých pohádek – O kohoutkovi a slepičce, O řepě a O budce v poli. Jeden večer si děti také užily opékání buřtíků a přespání v DDM.

Příměstské tábory III., IV. – Poznávací

Poznávací příměstské tábory proběhly v termínech 9. 8. – 13. 8. a 16. 8. – 20. 8. 2021 a byly zaměřené na poznávání okolí města Přelouč. Postupně jsme navštívili Heřmanův Městec, kde jsme prošli naučnou stezkou Město u dvou moří, Sportovní park Pardubice, Krasnice s nádhernou krasnickou roklí, Morašice, Choltice a choltický zámek, Svojšice se zajímavou svojšickou tvrzí a další nádherná místa v okolí.

Příměstský tábor V. – Letem světem

Příměstský tábor s tématem Letem světem se uskutečnil v termínu 23. 8. – 27. 8. 2021 a byl zaměřený především na cestování a poznávání různých částí světa. Tábor byl plný zábavy a her, ale také i naučných aktivit. Děti se například naučily a vyzkoušely orientaci v terénu pomocí buzoly, práci s mapou či topografické značky a i pro tuto skupinu připravila paní Hývlová poutavý program v přeloučské knihovně, tentokrát s cestopisnou tématikou. Jeden den cestovaly děti světem s „Bednoletem“. Všichni účastníci si také užili naučnou stezku na ptačí poloostrov a za hejkaly do Lázní Bohdaneč, prohlídku zámeckého pivovaru v Semíně nebo výlet do nedalekých Choltic, kde si zahráli discgolf a zúčastnili se komentované prohlídky zámku. Předposlední den byl pro děti také připraven táborák s opékáním buřtíků a následné přespání v DDM.

Tábor Krkonoše 2021

Pobytový tábor v penzionu Družba v Rokytnici nad Jizerou se uskutečnil začátkem prázdnin v termínu 7. 7. až 16. 7. 2021. Během pobytu jsme poznávali přírodní krásy Krkonoš, podnikali procházky do okolí, hráli hry v okolí chaty. Podnikli jsme dva celodenní výlety k pramenu Labe a do Harrachova s návštěvou místních skláren Novosad.

OHLÉDNUTÍ ZA PŘELOUČSKÝMI OSLAVAMI DABINGU

Ačkoliv to v sobotu ráno 18. září s počasím nevypadalo příliš optimisticky, počasí přece jenom nakonec i přes malý deštík Přelouči přálo. Na náměstí bylo živo již od 7 hodin. Pořadatelé venkovní akce Kulturní a informační centrum města Přelouče koordinovali stavby prodejních stánků, později pak i příjezd účinkujících a po celou dobu bylo pro návštěvníky Přelouče k dispozici také Info-

centrum včetně výstav v 1. patře. Podium i velkoplošná obrazovka byly připravené pro bohatý kulturní program. 27. ročník udílení Cen Františka Filipovského za dabing zahájily ve 13 h již tradičně slavnostní fanfáry z balkonu Občanské záložny a pak už nastoupily ka-

pely a hudebníci různých žánrů a vše se na náměstí rozběhlo na plné obrátky. V průběhu dne navštívilo přeloučské dabingové slavnosti na náměstí a v parku za školou okolo 1 500 návštěvníků.

A jak to vypadalo v Občanské záložně? Realizační tým zvukařů, kameramanů, osvětlovačů, techniků připravoval část zázemí pro slavnostní večer již v průběhu celého týdne. Tým České televize dorazil společně s režisérem slavnostního předávání cen, Danielem Hnátem, v pátek po obědě. Na podium se instalovala velkoplošná stěna s logem Cen Františka Filipovského. Celé hlediště perfektně připravila Helena Danielková, správcová Občanské záložny. V sobotu časně ráno v Záložně začalo být rušno také. Dorazil technický a televizní štáb, dorazil také velký tým IT techniků, který zajišťoval od 16 hodin internetový živý přenos na Novinkách.CZ. Nechyběl ani tým, který připravoval stoly a vše pro slavnostní večerní raut. Po 13. hodině dorazil do Záložny člověk pro slavnostní vyhlášení výsledků ten nejdůležitější – moderátor večera – Ondřej Kepka. Začala zkouška celého slavnostního vyhlášení, pokyny režiséra, moderátora, pokyny pro hostesky, zkouška zvuku a osvětlení podia. Chvíle oddychu a v 17 hodin přivítal Ondřej Kepka všechny hosty v sále, u velkoplošné obrazovky na náměstí a také všechny, kdo sledovali živý přenos na internetu. Postupně vyhlásil nové držitele Cen Františka Filipovského nejprve za dlouhodobé dabingové mistrovství a pak vítěze všech osmi kategorií, které třináctičlenná porota vybrala pro letošní ročník. A že to nebyla práce zcela jednoduchá, je jasné z celkového počtu přihlášených snímků a návrhů. Porota hodnotila 37 snímků a celkem 98 návrhů.

Cenu Františka Filipovského za nejlepší ženský herecký výkon v dabingu, kterou uděluje Město Přelouč, získala **Anna Brousková za roli Charlotte Brontëové (Finn Atkins) ve snímku Očím skryté (To Walk Invisible), v režii Alice Hurychové. Film vyrobila Česká televize.**

Cenu Františka Filipovského za nejlepší mužský herecký výkon v dabingu, kterou uděluje Město Přelouč získal **Aleš Procházka za roli Manka (Gary Oldman) ve stejnojmenném snímku Mank, v režii Vladimíra Žďánského. Pro Netflix vyrobilo Studio Virtual.**

Zvláštní cenu poroty za dětský herecký výkon v dabingu do 15 let věku dítěte „KOUZELNÝ PRSTEN", kterou uděluje Herecká asociace a garantem je Ondřej Kepka, si letos odnesla **Tereza Jirotková za dabing Salky (Ída Mekkín Hlynsdóttir ve filmu Bílý bílý den (Hvítur, hvítur dagur) v režii Hany Krtičkové. Pro HBO vyrobila Společnost SDI Media.**

Cenu Františka Filipovského za zvuk dabingu, kterou uděluje Asociace pracovníků se zvukem a Ochranná asociace zvukařů – autorů z.s., získal snímek **Až na měsíc** (Over the Moon) a **zvukař Filip Mošner.** Film pro Netflix vyrobila LS Productions v režii Ladislava K. J. Nováka a hudební režii Zuzany Ďurindové.

Cenu Františka Filipovského za překlad a úpravu dabovaného audiovizuálního díla, kterou uděluje Jednota tlumočníků

a překladatelů za přispění Obce překladatelů, získala **Zuzana Josková za překlad filmu Očím skryté** (To Walk Invisible) v režii Alice Hurychové. Film vyrobila Česká televize.

Cenu Františka Filipovského za mimořádné dabingové zpracování audiovizuálního díla, kterou uděluje Český filmový a te-

levizní svaz FITES, z. s., vyhrál snímek **Na nože (Knives Out) v režii Lucie Petry Svobodové.** Pro MagicBox vyrobila Tvůrčí skupina Josefa Petráska ve studiu Pro-Time.

Cenu Františka Filipovského za dabingové zpracování televizních nebo filmových snímků animované a dětské tvorby, kterou uděluje Město Přelouč, letos vyhrál film **Vzhůru za sny (Drømmebyggerne) a režisér snímku Jiří Balcárek.** Pro Bontonfilm vyrobila Tvůrčí skupina Josefa Petráska ve studiu Pro-Time.

Cenu Františka Filipovského za dabingové zpracování TV seriálu, kterou uděluje Český filmový a televizní svaz FITES, z.s., získal **seriál Mělas to vědět (The undoing) v režii Martina Veldy.** Pro HBO vyrobila Společnost SDI Media.

Cenu Františka Filipovského za dlouhodobé herecké mistrovství v dabingu, kterou uděluje Herecká asociace, získali a do dabingové síně slávy vstoupili **Oldřich Vlach, František Němec, Ladislav Frej a Jorga Kotrbová.**

Cenu Františka Filipovského za dlouhodobou mimořádnou dabingovou tvorbu udělil Český filmový a televizní svaz FITES, z.s. **PhDr. Anně Kareninové, Ph.D. za celoživotní mistrovství v oboru**

překlady a úpravy dialogů a in memoriam Janě Semschové za celoživotní mistrovství v oboru dabingová režie a úpravy dialogů.

Letos se v rámci vyhlášení podařilo také hned několik kuriozit. Z různých vážných důvodů si nemohli přijet osobně převzít Cenu za dlouhodobé dabingové mistrovství František Němec, Ladislav

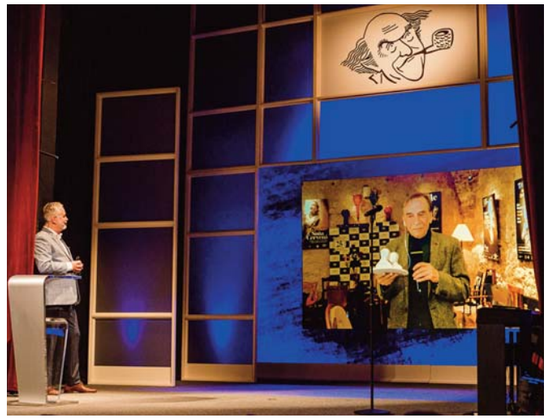

Frej, Oldřich Vlach a Jorga Kotrbová. Ceny za ně v Záložně převzali jejich rodinní příslušníci, ale přece jenom nakonec v Přelouči alespoň někteří z nich nechyběli. Podařilo se živým přenosem zastihnout Františka Němce v divadle Ungelt, kde se v době vyhlášení připravoval na divadelní představení a na kameru pozdravil všechny hosty v sále a převzal si také tradiční keramickou sošku. Propojení se zdařilo také formou telefonického hovoru a živý přenos telefonátu do sálu s Oldřichem Vlachem a Ladislavem Frejem.

Všem, kdo se na největší kulturní a společenské přeloučské akci podíleli, patří velké poděkování. Vy, kdo jste dorazili na náměstí, jste si snad program užili a doufáme, že se za rok zase na náměstí a v Občanské záložně sejdeme a oslavíme a podpoříme umění českého dabingu.

INFORMACE CHARITY PŘELOUČ

Masarykovo nám. 48, Přelouč, tel. 731 402 371, www.prelouc.charita.cz, charita.prelouc@gmail.com

ZÁŽITKOVÝ POBYT – PODĚKOVÁNÍ ELEKTRÁRNĚ CHVALETICE

Milí čtenáři Roštu,
rádi bychom vás informovali, jak jsme si s dětmi užili závěr prázdnin, vzhledem k tomu, že uzávěrka zářijového čísla byla ještě před naším odjezdem.

Poslední prázdninový víkend jsme odjeli s dětmi ze služeb PODPORA PRO PĚSTOUNY, NZDM Jakub klub a PODPORA RODINY na čtyřdenní zážitkový pobyt do Jedlové, která se nachází v Deštném v Orlických horách. První den jsme navštívili Ateliér Zvonaře a Hrnčířky, kde si děti vyzkoušely své malířské umění, které po vypálení v peci si mohly nechat na památku. Při návratu z ateliéru jsme čistili přírodu a sesbírali spoustu odpadků. Večer jsme se pak učili základy první pomoci. Druhý den jsme započali ranní rozcvičkou. Dopoledne jsme věnovali čas procházce po Deštném a opět sbíráním odpadků. Po dobrém obědě byl postřehový závod a večer hra „kufr". V průběhu celého pobytu probíhala hra „Korunka ke korunce", kdy děti sbíraly „penízky", za které si na konci mohly nakoupit odměny. Třetí den jsme opět začali rozcvičkou a po snídaní jsme vyrazili hledat poklad, kterému předcházelo plnění úkolů. I tento den jsme se věnovali čištění přírody sbíráním odpadků. O poledním klidu jsme zjišťovali, co si děti pamatují ze základů první pomoci. Odpoledne nám už počasí nepřálo, tak jsme ho strávili hraním hry „náhoda" ve vnitřních prostorách. Po večeři měly děti možnost si nakoupit odměny za získané penízky v rámci hry „Korunka ke korunce". Večer děti zakončily diskotékou s drobným občerstvením a hráli jsme jim písničky na přání. Čtvrtý den už byl pouze ve znamení balení a odjezdu. Všichni pevně věříme, že se nám opět v příštím roce podaří zážitkový pobyt zorganizovat. Letos to bylo díky podpoře Elektrárny Chvaletice. Děkujeme!

PŘELOUČ BĚŽÍ PRO PĚSTOUNY

V týdnu (pro) pěstounství od 13. 9. do 19. 9. se nám podařilo zorganizovat jeden z devíti běhů v Pardubickém kraji v rámci akce **Rozběhněme pěstounství**. Více informací pro zájemce o pěstounství včetně výsledků běžců všech 7 tras v celém Pardubickém kraji je na www.rozbehnemepestounstvi.cz. Náš běh jsme nazvali „Přelouč běží pro pěstouny" a trasa byla dlouhá 4,4 km. Za spolupráci s organizací běhu u nás v Přelouči děkujeme pracovnicím oddělení sociálně-právní ochrany dětí z Městského úřadu Přelouč. Za Charitu jsme běhali skoro všichni zaměstnanci ☺. Zároveň děkujeme učitelům z přeloučských základních škol, kteří se s dětmi v rámci tělesné výchovy běhu zúčastnili. Každému účastníkovi běhu přejeme mnoho dalších šťastných uběhnutých kilometrů.

Pavlína Křepská

Jakub klub, Jakub klub 18

Školní rok začal a pro všechny to byla jedna velká neznámá. My jsme však stále na vlně letního zážitkového pobytu, který děti hodnotí jako velmi dobrý. Již na zpáteční cestě padly dotazy, kdy pojedeme na další. ☺ Jsme rádi, že se pobyt dětem tak líbil, odvezly si spoustu zážitků a celý pobyt doprovázela zábava a legrace. Nicméně povinnosti už nastaly a je důležité začít pracovat hned od začátku. Děti budou potřebovat mnohé dohnat. Naše téma měsíce je proto opět zaměřeno na školu a nese název **„Po roce znovu ve škole"**. S dětmi jsme si povídali o tom, jak celou situaci ve školách vnímají. V Jakub klubu 18 se téma týkalo školy a práce.

V úterý 21. 9. se konal **„Den otevřených dveří"**, který byl zrealizován v rámci kampaně „Týden nízkoprahových klubů". V klubu jsme se věnovali vaření a sportovním aktivitám. Trampolína se v klubu nezastaví, děti jsou velmi šikovné a zvládají pěkné akrobatické kousky. S dětmi jsme se zúčastnili akce Rozběhněme pěstounství v týdnu od 13. 9. do 19. 9. 2021. Trasu dlouhou 4,4 kilometru jsme zakončili sladkou odměnou v podobě zmrzliny.

V říjnu nás čeká nové téma v obou klubech. V Jakub klubu 18 plánujeme drobné úpravy, tak neváhejte dorazit. Ke změně můžeš přispět i ty. Opět se zapojíme do projektu **„Děti pomáhají dětem"**. Na Misijní neděli 24. 10. 2021 připravíme s dětmi perníčky. Výtěžek z jejich prodeje u kostela sv. Jakuba odešleme na Papežské misijní dílo dětí.

Mirka Škávová

Poděkování za sbírku školních potřeb

Děkujeme všem, kdo jste nám darovali aktovky, penály, pastelky, tužky atd. Většinu věcí jsme na začátku školního roku rozdali v rodinách, kde to děti nejvíce potřebovaly.

DEN OTEVŘENÝCH DVEŘÍ DOBROCENTRA

Příjďte si popovídat o dobrovolnictví, nebo zavolejte. **Ve středu 13. 10. 2021** jsme k dispozici během celého dne osobně v kanceláři Charity nebo na telefonu 731 402 371. Stále hledáme ochotné lidi pro obyvatele Domova u fontány na procházky po jejich zahradě, nebo na doučování dětí v Jakub klubu. Ozvěte se, pokud chcete udělat někomu radost.

OREL PŘELOUČ TURISTICKÝ ODDÍL

CENTRUM SVATOJAKUBSKÝCH POUTNÍKŮ PŘELOUČ

Poslední letošní pouť vede z Kutné Hory na zříceninu hradu Sion a půjdeme jí v sobotu 23. 10. 2021. Začátek je v 9.00 a ZMĚNA u kostela sv. Jakuba v Kutné Hoře. Až pak půjdeme na prohlídku Chrámu sv. Barbory. Tato trasa má 20 km a je poslední z 6 naplánovaných na letošní rok. V sobotu večer plánujeme společnou akci v Jakub klubu od 18. hod. Pravidelný účastník našich poutí Standa Juránek, mimo jiné i poslanec ČR a starosta celostátního Orla, nám slíbil přednes svých básní a poslech jeho CD Setkání s andělem a k tomu připojíme prezentaci fotografií ze Santiaga de Compostela.

Zdenka Kumstýřová

OKÉNKO Z DOMOVA U FONTÁNY

Dobrovolnictví v Domově u fontány má již víc jak patnáctiletou tradici

Tento článek bychom rádi věnovali těm, kteří pravidelně navštěvují klienty našeho Domova, ač jsou to pro ně ve skutečnosti úplně cizí lidé. Mluvíme o dobrovolnících, kteří dokážou i v této hektické době věnovat trochu ze svého volného času druhým. Pravidelně dochází za našimi obyvateli, společně si povídají o všem možném, o životě, o tom, co jeden či druhý zažil před pár dny či mnoha lety, vyhledávané jsou také procházky v přilehlé zahradě a někdy dojde i na hraní oblíbených deskových her. Způsobů, jak mohou vyplnit společně strávené chvíle, je jednoduše nespočet a každé setkání často přináší něco nového.

V tuto chvíli přichází do Domova pravidelně 8 dobrovolníků a my pevně věříme, že další dobré duše se v průběhu času přidají, neboť klientů, kteří by o návštěvy dobrovolníků měli zájem, je mnoho.

Na dobrovolnictví je krásné to, že se mu může věnovat téměř kdokoli bez nutnosti jakýchkoli přípravných kurzů či speciálního vzdělání. Stačí mít trochu volného času, ideálně jednu hodinu týdně či za 14 dní a samozřejmě kladný vztah k seniorům. Ti, co už s dobrovolnickou činností zkušenost mají, se shodují na tom, že čas strávený s klienty Domova u fontány je obohacující i pro ně samotné. Cítí se prospěšní, užiteční a čas, který s klienty stráví, vnímají jako smysluplně využitý. To jsou pocity, které do jejich osobního života přinášejí radost a štěstí, za což jsme velmi rádi, neboť finančně je za jejich dobrovolnickou činnost odměnit nemůžeme. To jim ale nevadí, často se nám svěřují, že tou největší odměnou pro ně je, když vidí, že má klient z jejich návštěvy radost.

Rádi bychom proto touto cestou poděkovali všem dobrým duším, které našim klientům přinášejí radost do života. Velmi si Vás vážíme a děkujeme za to, že jste se rozhodli věnovat své vzácné volné chvíle právě klientům našeho Domova.

Pokud byste se také rádi stali dobrovolníkem, obraťte se na paní Zdenku Kumstýřovou z Dobrocentra Přelouč na telefon 731 402 371 nebo na email charita.prelouc@gmail.com.

Těšíme se na Vás ☺.

KLUB AKTIVNÍ SENIOR (KLAS)

Zprávy z Klasu

Od členské schůze na konci června jsme podnikli několik různých výletů i další aktivity.

Už 13. července jsme se vypravili vlakem do pevnostního města Josefov. Průvodce v mundúru tehdejšího vojáka, kteří sloužili v rak. uherské armádě nás provedl podzemím pevnosti, v níž se nikdy nebojovalo. Procházka tímto městem působí tísnivě. Mnohé domy jsou opuštěné, jiné zdemolované. Následně jsme se vydali do Jaroměře, k níž Josefov patří. Překvapil nás interiér nádherného kostela, který byl vybudován na skále. Jaroměř nás zklamala svou opuštěností a prakticky žádnou nabídkou možností občerstvení.

27. 7. se sešla s poměrně početnou skupinou členů p.M. Bořková, která nabídla svůj čas zvláště pro ty, kteří nemohou absolvovat delší nebo náročnější akce. Právě na další akci s paní Bořkovou se vypravila část členů. S vycházkou v okolí našeho města byli spokojeni.

Poslední srpnové úterý jsme si vybrali pro návštěvu Prahy. Tentokrát nás paní průvodkyně pozvala do části Prahy pod hradem s názvem Nový Svět. Všech 21 členů Klasu nadchla i návštěva Lorety. Téměř všichni tam nebyli poprvé, ale s průvodním slovem je to „trochu jiná káva."

První zářijové úterý jsme využili laskavé nabídky Domu dětí, resp. p. Hrdého k setkání s hrou petangue. Některé členky připravily pečivo a díky možnosti uvařit si kávu jsme strávili příjemné dvě hodiny. Kromě petangue jsme si popovídali, naplánovali další činnost a zhodnotili letošní trochu kratší půlrok.

Trochu delší výlet jsme zaměřili na oblast kolem Sázavy. Vybrali jsme si Ledeč nad Sázavou. Cesta sice trvá dvě hodiny, ale pro nás to není nikdy ztracený čas. Vyměňujeme si cestou zážitky, zkušenosti, poznáváme rodiny členů, doporučujeme si kulturní akce, knihy a filmy. Ledeč nás nadchla. Hrad na skalnatém ostrohu nad Sázavou sám o sobě působí majestátně. I jeho návštěva nás velmi zaujala. Nenabízí atraktivní interiér, ale bohaté muzejní sbírky, nádhernou výstavu historických hodin, ale také nevšední příběhy bývalých majitelů.

Nechyběla ani návštěva kostela sv. Petra a Pavla, jehož věž je dominantou města. Zasvěcený výklad absolventky teologické fakulty a pastorační asistentky přinesl spoustu nových informací. Nechyběl ani krátký pohled do místní synagogy, která je nedávno nově opravená a slouží ke kulturním akcím. Město s 5 tisíci obyvateli nabídlo i dostatek možností k občerstvení, příjemné lidi, nádherné pohledy na celé údolí se Sázavou.

Kubátovi

MĚSTSKÁ POLICIE informuje

Poslední dobou strážníci měli napilno s odchytem různé fauny

Nejdřív to bylo mládě holuba, které nalezl pes na procházce. Majitelka pejska zavolala strážníky, ti opeřence opatrně odchytli a odnesli do křoví, kde zůstal v bezpečí.

Dalším odchyceným zvířetem byla užovka obojková. Na tu přivolali hlídku MP obyvatelé jednoho domu. Uvízla v mezeře chodníku. Hlídka provedla odbornou manipulaci s plazem, vytáhla jej ze zajetí a s největší péčí a respektem přenesla na pole.

A do třetice… Na zahradě rodinného domu přistál papoušek. Přivolaní strážníci jej odchytli a převezli na služebnu MP. Vyhledáním na internetu bylo zjištěno, že se jedná o Pyruru perlovou. I když měl opeřenec kroužek, nebylo možné podle čísla dohledat majitele. Proto jsme se obrátili na bývalého kolegu, který je chovatelem papoušků. Ten nám předal kontakt na svého známého, kterému tento papoušek ulétl. Vše tedy dobře dopadlo, papoušek byl předán majiteli.

Tak i toto je práce strážníků. Nejen „Pomáhat a chránit“ naše spoluobčany, ale taky ty čtyřnohé, dvounohé, čí beznohé tvory.

P.S. Při odchytu těchto zvířat, ani při psaní tohoto článku nebylo ublíženo žádnému zvířeti ani člověku. ☺

Ještě připomínám naše telefonní čísla:

Tísňová linka: **156** – ne z mobilních telefonů
Telefon: **466 959 660**
Mobilní telefon: **736 641 952**
E-mail: **mp@mestoprelouc.cz** – neoznamovat akutní záležitosti, které se musí řešit okamžitě

Za Městskou policii Přelouč **Leoš Slavík, DiS.,** velitel MP Přelouč

Pravidla silničního provozu 39

Jak již bylo uvedeno, k „umazání“ bodů dochází tím, že řidič už začne jezdit dle předpisů a po určitou dobu se neproviní. Ke snížení počtu bodů může ale hříšník pomoci i aktivně. A to tím, že podá písemnou žádost o odečtení bodů a k ní doloží potvrzení o ukončeném školení bezpečné jízdy (ve středisku bezpečné jízdy), které není starší než 1 měsíc od podání žádosti. To za podmínky, že neměl ke dni ukončení školení bezpečné jízdy v registru řidičů zaznamenáno více než 10 bodů za porušení právních předpisů ohodnocená méně než 6 body. Pokud tedy uvedené podmínky splní, příslušný obecní úřad ORP odečte v registru řidičů tomuto kajícníkovi 3 body. Takový odpočet má ale jeden háček. Odečtení bodů na základě potvrzení o ukončeném školení bezpečné jízdy, lze pouze jednou za kalendářní rok. Tím je popřena další fáma, že absolvováním školy bezpečné jízdy bezodkladně několikrát za sebou, lze bodové konto rychle vyčistit.

(pokračování příště)

Ing. Martin Moravec, Ph.D., dopravní specialista

Trh práce na Přeloučsku

Úřad práce ČR

Krajská pobočka v Pardubicích, kontaktní pracoviště Přelouč

Informace o nezaměstnanosti v Pardubickém kraji – srpen 2021

K 31. 8. 2021 evidoval Úřad práce ČR, Krajská pobočka v Pardubicích celkem 8 318 uchazečů o zaměstnání. Podíl na obyvatelstvu v Pardubickém kraji 2,3 %. V průběhu měsíce bylo nově zaevidováno 1265 osob. Z evidence během měsíce odešlo celkem 1359 uchazečů (ukončená evidence, vyřazení uchazeči). Ke konci srpna bylo evidováno 4731 žen. Jejich podíl na celkovém počtu uchazečů činil 56,9 %. V evidenci bylo 1627 osob se zdravotním postižením, což představovalo 19,6 % z celkového počtu nezaměstnaných. Podporu v nezaměstnanosti pobíralo 3302 uchazečů o zaměstnání, tj. 39,7 % všech uchazečů vedených v evidenci.

Nezaměstnanost v okresech k 31. 8. 2021

Okres	počet nezaměstnaných		volná pracovní místa	počet uchazečů na 1 VPM	podíl nezaměstnaných osob [%]
	celkem	z toho ženy			
Chrudim	1 754	1 044	2 989	0,6	2,5
Pardubice	2 844	1 644	9 404	0,3	2,3
Svitavy	1 605	873	3 470	0,5	2,3
Ústí nad Orlicí	2 115	1 170	3 519	0,6	2,3
Pardubický kraj	8 318	4 731	19 382	0,4	2,3
Česká republika	267 889	143 875	363 114	0,7	3,6

Podíl nezaměstnaných na obyvatelstvu v obcích s rozšířenou působností:

Přelouč 3,0 % **Pardubice 2,3 %** **Holice 1,4 %**

Vybrané obce z regionu Přeloučsko (Údaj o počtu nezaměstnaných v obcích je získán ze statistiky obcí [GIS0] z IS Okpráce)

název	Uchazeči o zaměstnání (UoZ) celkem	Podíl nezam. na obyvatelstvu v %
Přelouč	**199**	**3,0**
Chvaletice	67	3,1
Břehy	27	4,0
Choltice	19	2,3

Nejvyšší nezaměstnanost za měsíc srpen 2021 byla v obcích regionu Přeloučsko: Sovolusky 8,3 % (8), Morašice 5,0 % (2), Turkovice 4,9 % (9), Žáravice 4,7 % (3), Strašov 4,5 % (10), Sopřeč 4,1 % (9), Litošice 4,0 % (5).

Sledujte průběžně informace na: **www.uradprace.cz**. Zde najdete informace ohledně aktuálních úředních hodin, formuláře, kontakty na pracovníky a další informace.

Kontakty na pracovníky Přelouč:

https://www.uradprace.cz/web/cz/prelouc

vedoucí 950 144 **407**
martina.malinska@uradprace.cz
zprostředkování zaměstnání 950 144 401–406
NSD – hmotná nouze 950 144 520/503
SSP 950 144 501/502/504
příspěvek na péči 950 144 521/505/723
dávky OZP (průkazky) 950 144 506

„Zpráva z podkladů ÚP“.

Otakar Bleha (1916–2002), významný endokrinolog a přeloučský rodák

V Přelouči málo známým, přitom však v oboru lékařství dosti významným, je Doc. MUDr. Otakar Bleha, DrSc. V tomto článku se zaměříme hlavně na jeho dětství v Přelouči, stručně ale také shrneme jeho další život. Máme štěstí, že v roce 2015 vyšla jeho povedená vzpomínková kniha *Endokrinolog vzpomíná*, ze které budeme čerpat a někdy i citovat. Na úvod poznamenejme, že endokrinologie je lékařská věda zabývající se diagnózou a léčbou hormonálních poruch.

Bleha pocházel z významné přeloučské rodiny Dítětů. Byl tak vzdáleně příbuzný s městským důchodním Janem Dítětem (1818–1892), který má v záloženském parku bustu. Tu zde malý Bleha vídal. Dokonce uvádí historku (kterou musel znát z doslechu), že původně byla busta prý bez cvikru, ten pak musel být na žádost občanů doplněn (to je ovšem přinejmenším zvláštní, jelikož ani na starých fotografiích busta cvikr nemá, zřejmě se Bleha spletl). Ohledně Dítětova náhrobku na hřbitově zase uvádí, že modelem na anděla sochaři Schnirchovi prý stála jedna z Blehových pratet.

Podle matriky se Otakar (uváděn jako Otokar Václav) Bleha narodil 1. října 1916 v dnes již bývalém domě čp. 16 v dnešní Pražské ulici, resp. ulici Tůmy Přeloučského. Jeho parcela zabírala poměrně velkou plochu mezi ulicí Pražskou a Tůmy Přeloučského, byl demolován zřejmě v 60. letech 20. století (číslo popisné bylo přeneseno jinam) a nyní se zde nachází dům čp. 869 a čp. 886. Dům byl prý dlouhý, přízemní a nacházely se v něm tři obchody: jeden měl jeho děd Augustin Vyleťal (1861–1925), dále zde bylo kamnářství Emanuel Líbenek a galanterie slečen Brandejských. Vraty bylo možné vjet do velkého dvora se stájemi a stodolou. Blehův praděd Josef Vyleťal (1840–1918) měl v domě dříve prý obchod se smíšeným zbožím s převahou železářství. Současně měl i hospodářství, údajně patřilo k největším v Přelouči. Josef Vyleťal v obchodě kraloval až do roku 1918. Blehova babička Marie Vyleťalová, roz. Novotná (1868–1922) zemřela na plicní tuberkulózu. Blehův děd v době jeho dětství prodával houby a železné zboží.

Otec JUDr. Otakar/Otokar Bleha (1889) pocházel ze Lhoty u Přelouče (jeho otec Josef zde byl řídící učitel). Před válkou praktikoval u okresního soudu v Přelouči a v roce 1915 se oženil s Marií Vyleťalovou (1891) z čp. 16 v Přelouči.

Malý Otakar byl po svém narození samozřejmě středem pozornosti („*Všichni mi předpovídali pamětní desku na rodném domě, ale asi to zakřikli.*"). Jelikož jeho otec byl povolán do první světové války, v Přelouči s ním vlastně nežil a malý Otakar trávil první roky svého života v Přelouči zřejmě hlavně s matkou a dalšími příbuznými. Z této doby z Přelouče žádné konkrétní vzpomínky neuvádí. Asi v prvních měsících roku 1920 se s rodiči přestěhoval do Pardubic. Do Přelouče se však samozřejmě vracel za příbuznými a to přinejmenším do roku 1926. V domě čp. 16 byla prý černá kuchyň, která se ale užívala tehdy už méně často. Jako dítě si Bleha oblíbil slečny Kláru a Máry (Marii) Brandejskou u kterých se často stravoval a doma pak nechtěl jíst. Matka mu tak nosila jídlo k nim. Vnímal je tehdy jako stařenky, které mu připadaly velmi vysoké. Z matriky jsme zjistili, že ve skutečnosti jim v době Blehova narození bylo 54, resp. 62 let. Viděl se s nimi ale ještě jako dospívající student.

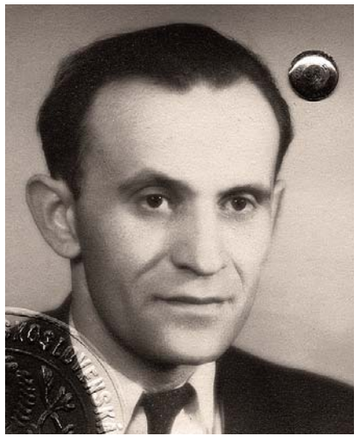

V batolecím věku nosil Bleha, dle tehdejších zvyklostí, „holčičí" šaty. Jednou měl jít jako „družička" do průvodu o svátku Božího těla. Před odchodem ale šplhal po žebřiňáku na dvoře domu, spadl a ušpinil se („*Co bylo dál, nevím, rozhodně jsem byl družičkou značně poškozenou.*"). Dokonce si pamatuje, jak jednou jako malé dítě přelezl domovní vrata a přidal se k davu lidí směřujícím k nádraží, v jehož blízkosti hořel dům. Ve stodole také skákal rád z výšky do slámy. Na procházky chodil s rodinou často k Labi (samozřejmě se zde i koupali) a to (velmi pravděpodobně) přes přejezd se závorami v dnešní Hradecké ulici (dnes je zde podchod). Jednou zde jako dítě podlezl spadlé závory a jen těsně se vyhnul právě projíždějícímu rychlíku. Dále vzpomíná na trhy na náměstí. S Přeloučí zůstal v kontaktu i později, např. se zmiňuje o radiopřijímači z produkce předchůdce přeloučské Tesly, který rodina užívala. Z pozdější doby uvádí vzpomínku na svou návštěvu restaurace dnešního hotelu V+M. Mohlo by nás zajímat, že po roce 1928 trávil jako student část prázdnin ve Vápenném Podolu.

Z dalšího Blehova života zmiňme jen základní informace. Po krátkém pobytu v Pardubicích se rodina Blehova přestěhovala roku 1922 do Prahy. Zde vystudoval Otakar Bleha obecnou školu (1922–1928) a gymnázium (1928–1935). V roce 1935 nastoupil na lékařskou fakultu v Praze, studium ale v závěrečné fázi přerušilo uzavření vysokých škol, ke kterému došlo 17. 11. 1939. Za války působil jako nedostudovaný lékař (resp. úředník) v Ráži u Písku, Praze a Chotěboři. 28. 4. 1945 se oženil s lékařkou Bohunkou Novákovou a v září 1945 dokončil konečně studium a získal titul MUDr. Většinu pracovního života strávil na 3. interní klinice Všeobecné fakultní nemocnice v Praze (byl zde i zástupce přednosty). V letech 1947 a 1948 se manželům Blehovým narodily dvě dcery. Otakar Bleha tehdy už intenzivně směřoval k vědeckému působení a začal publikovat.

Část své kariéry strávil také v zahraničí. V letech 1954–1955 absolvoval na československé lodi Republika jako lodní lékař dvě cesty kolem Evropy, Afriky a Asie na trase z Polska do Číny. Na lodi začal psát své první rozsáhlejší práce. Po návratu do Prahy mu vyšla roku 1956 monografie o šítné žláze, což byla také jeho habilitační práce. Byl jmenován kandidátem lékařských věd a později i docentem. V 50. a 60. letech absolvoval několik pracovních stáží po Evropě (Německo, Polsko, Dánsko, SSSR, Bulharsko, Velká Británie) a v letech 1967–1968 dokonce i v Iráku. Mnoho cest po Evropě a Asii vykonal s rodinou i v rámci svého volného času (cestoval do zahraničí až do 90. let 20. století).

Po roce 1970 začal mít ale za tzv. normalizace problémy. Byl, jak sám uvádí, „*škrtnut*" z KSČ, přesto se mu podařilo zůstat na klinice (ovšem bez možnosti postupu na profesora a získání titulu DrSc., ten obdržel až roku 1991). V roce 1981 mohl odejít do důchodu, několik let ale pracoval ještě jako endokrinolog v léčebném ústavu na Slovensku. Ještě v 90. letech 20. století působil již jako neplacený docent na své domovské klinice v Praze. Zemřel 10. srpna 2002. Podle Souborného katalogu Národní knihovny v Praze je Bleha autorem či spoluautorem asi osmi odborných monografií vydaných v letech 1956–1988. Je považován za jednoho ze zakladatelů české endokrinologie. Pokud víme, s Přeloučí nebyl od 20. let 20. století více v kontaktu. Při svých cestách vlakem kolem svého rodného města ale poměrně často projížděl a v září 1962 Přelouč a okolí navštívil se svým otcem. Z pamětí nicméně vyplývá, že na své rodné město vzpomínal rád.

Použitá literatura a prameny (výběr), zdroj ilustrace:
BLEHA, Otakar. *Endokrinolog vzpomíná*. Praha: Triton, 2015. 381 s.
VOREL, Petr. *Dějiny města Přelouče. 1. díl. 1086–1618.* Přelouč: Město Přelouč, 1999. 223 s.
VOREL, Petr. *Dějiny města Přelouče: díl druhý, 1618–1848.* Přelouč: Město Přelouč, 2002. 278 s.
Archiv nakladatelství Triton

Mgr. Matěj Pešta,
správce muzejních sbírek, KICMP,
+420 731 697 085,
muzeum@kicmp.cz

240 let uplynulo od vydání *tolerančního* patentu císaře Josefa II. a 160 let od vydání *protestantského* patentu císařem Františkem Josefem I.

Počátky reformované evangelické církve v Přelouči

Letošního roku uplynulo 240 let od chvíle, kdy Josef II. **13. října 1781** podepsal a uvedl v platnost **toleranční patent**. Tedy předpis, podle kterého byla nově tolerována i jiná vyznání než pouze římskokatolické. Určitou náboženskou svobodu jsme již v Českém království měli, a sice po vydání Rudolfova majestátu v roce 1609. Vše se ale dramaticky změnilo po prohrané bitvě na Bílé hoře v roce 1620, kdy vzápětí roku 1627 habsburský císař Ferdinand II. nechal v Čechách uzákonit jiné náboženství – katolické. Nekatolíci z vyšších vrstev museli buď do půl roku přejít na katolickou víru, nebo zemi opustit. Poddaní na výběr neměli a museli se nové víře plně podřídit. Nekatolická vyznání ale nevymizela úplně – jen bylo v mnoha rodinách tajně předáváno z děda na otce a z otce na syna a to až do vydání tolerančního patentu Josefem II. v roce 1781.

Nikdy předtím ani potom v Evropě nedošlo k tak masové a poměrně rychlé změně víry. Do Bílé hory se na devadesát procent obyvatel Čech a Moravy, to je asi přes milion lidí, hlásilo k protestantismu. Většinou to byli luteránští novoutrakvisté, v menší míře kalvinisticky orientovaní čeští bratři čili Jednota bratrská. Patřil k ní jeden ze zakladatelů, významný teolog a senior Jednoty bratrské, známý pod jménem Tůma Přeloučský, který se narodil se v Přelouči asi r. 1435 a zemřel v Přerově r. 1518. Nelze popřít, že se rekatolizace v českých zemích po Bílé hoře v poměrně krátké době zdařila, ale za cenu, jejíž důsledky přetrvávají dodnes.

Samotný toleranční patent nepřinesl svobodu, pouze trpění, srovnatelné s existencí církví v Československu po roce 1950. Paralely týkající se druhořadého občanství jsou z historie zcela zřejmé. Toleranční patent nebyl v habsburské monarchii záležitostí výhradně náboženskou, ale také politickou, hospodářskou i vojenskou. Měl zamezit úbytku pracovních sil a smlouvání se nespokojených a utlačených obyvatel s nepřítelem, hlavně s pruským králem.

Církevní příslušnost byla pro život člověka tehdy velmi důležitá. Bez církevního schválení se člověk nemohl ženit či vdávat, bez schválení nemohl být ani pohřben. Bez církevní příslušnosti nebylo myslitelné školní vzdělání, vyučení řemeslu, vstup do cechu a mnohé jiné. Propagace nekatolických vyznání a často i pouhá informace o nich byly už zpravidla trestným činem a narušováním veřejného pořádku. Toleranční doba trvala dlouhá desetiletí až do vydání **protestantského patentu 8. dubna 1861** císařem Františkem Josefem I. Jisté ulehčení svízelné situace tolerovaných církví přineslo už tzv. provizorní nařízení o postavení akatolíků ke katolíkům, přislíbené v revolučním roce 1848 a vydané pak 1. února 1849 . Byla zrušena štola, poplatek který se až do té doby musel platit římskokatolickým duchovním za církevní funkce (křty, svatby, pohřby), které nevykonávali. Římskokatolickému učiteli již také nemuseli odvádět povinné dávky rodiče, kteří své děti posílali do evangelických škol.

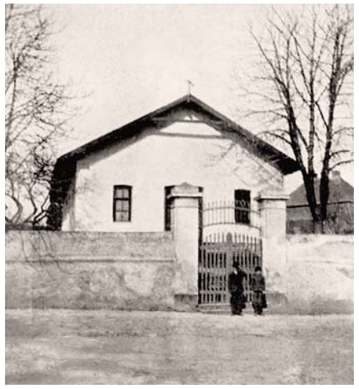

Začátek evangelické reformované církve v Přelouči

Někteří přeloučští občané evangelického vyznání se přihlašovali hned po vydání tolerančního patentu roku 1781 k nově založené reformované církvi ve Chvaleticích. První evangelické služby Boží v Přelouči konal farář z Bukovky dokonce za četnické asistence. Ani v budoucnosti nepřátelství neustávalo. Nesnadné bylo také získat vhodné místo pro konání bohoslužeb. Přesto se vyskytli dva pokrokoví přeloučští občané – poštmistr Bestachovský a sládek Sekerka – kteří v počáteční době poskytovali přístřeší ve svých domech. Ukázalo se po jisté době, že je třeba si postavit vlastní bohoslužebný stánek. Roku 1870 vznikla snaha osamostatnit sbor. Jedním z nejhorlivějších byl člen sboru Alois Bulíček, majitel sklenářského podniku v Přelouči. Obětoval této snaze mnoho času, namáhavých cest a hmotné podpory. Nedbal posměchu i bojkotu nepřátel a šel s jinými věrnými k vytouženému cíli. Tohoto roku 1870 koupilo několik horlivých a obětavých lidí ze sboru staré hospodářské stavení čp. 86 s velkou zahradou uprostřed města. Dům byl upraven na faru, v zahradě pak byla za 900 zlatých vztyčena jednoduchá modlitebna (která byla v souvislosti se stavbou současného kostela roku 1904 zbořena). Duchovní službu nepravidelně vykonávali evangeličtí duchovní především z okolních tolerančních sborů v Trnávce, Chvaleticích, Bukovce, Semtěši a Krakovanech. Do roku 1878 byla Přelouč kazatelskou stanicí podporovanou částečně anglickou evangelickou společností. **Roku 1878 se Přelouč stala filiálním sborem chvaletickým.** Tehdy se o ni starali duchovní správcové z Chvaletic, z Bukovky, z Chleb a z Přelouče. **Dne 1. března 1887 byl sbor evangelické reformované církve v Přelouči prohlášen za samostatný.**

Použitá literatura:
Evangelíci v rané toleranční době v Čechách a na Moravě – Eva Melmuková
Patent zvaný toleranční – Eva Melmuková
Archivní záznam evangelického sboru v Přelouči

Fotografie původní přeloučské evangelické modlitebny pochází ze sbírek Městského muzea v Přelouči

Marcela Danihelková

Fotohádanka

Správná odpověď zářijové fotohádanky zněla: „Černobílý snímek z let 1939–1940 zobrazuje právě dokončovaný dům čp. 935 v dneší ulici Za Fontánou. Objekt vznikl dle návrhu významného pražského architekta Jana Gillara (1904–1967), na realizaci se podíleli přeloučští stavitelé Jiří Slavík a Jan Ludvík (dle některých zdrojů i Antonín Mahn). V této funkcionalistické stavbě bylo tehdy kromě mateřské školy také sídlo Ochrany matek a dětí s poradnou, zázemí Okresní péče o mládež a byt domovníka. Za války zde sídlila i německá mateřská škola. Do provozu byla mateřská škola dána 1. září 1940. Nyní zde sídlí MŠ Za Fontánou."

V rámci losování se výherkyní stala **Hana Marečková**, gratulujeme. V redakci Roštu je připravena malá věcná odměna. Odpovědi na novou fotohádanku zasílejte na mail: **rost@mestoprelouc.cz** a děkujeme vám za přízeň.

KAREL HAVLÍČEK BOROVSKÝ A NÁŠ KRAJ – 1. díl

31. října tohoto roku tomu bude přesně 200 let od chvíle, kdy se narodil Karel Havlíček Borovský (1821–1856). Ač je tato osobnost spjatá především s Českomoravskou vrchovinou, Prahou, Kutnou Horou a Brixenem, lze objevit i několik souvislostí s Přeloučí a Přeloučskem. Právě na ně se zaměříme v naší nové několikadílné sérii článků.

Zátiší z vchodového prostoru rodného domu Karla Havlíčka Borovského z letošního roku. Cedule s nápisem „Brixen 688,9 km" a dezinfekce, která připomíná, že připomínky 200. výročí narození Karla Havlíčka Borovského se odehrávají v době covidové.

Začněme dnes Julií, věrnou partnerkou Karla Havlíčka Borovského. Je poměrně často připomínanou osobností. Např. roku 1969 pronikla do brožurky Spisovatelé Pardubicka, ač sama nikdy spisovatelkou nebyla. Její medailonek začíná touto větou: „Jistě velkou postavou té doby byl Karel Havlíček Borovský, kterého v naší souvislosti připomínáme vzhledem k jeho manželce Julince, která pocházela ze Svojšic."

Julie – rodačka z našeho kraje

Počátek života Julie Havlíčkové a část života jejích rodičů a sourozenců je spjatý s několika místy choltického panství Thunů. Otec Julie František Sýkora postupně sloužil v několika myslivnách v okolí Choltic – nejprve v Podhorkách, poté krátce u bažantnice mezi choltickou oborou a obcí Svinčany a nakonec ve Svojšicích. Dne 16. 5. 1820 si František Sýkora, toho času „revírník v Podhůrkách" (Podhorkách), vzal za ženu Annu Sládečkovou, dceru Josefa Sládečka, lesního úředníka na odpočinku v Cholticích. Své ano si řekli přímo v zámecké kapli sv. Romedia a za svědky jim byli úředníci choltického panství – direktor Josef Valenta a důchodní Antonín Chalupnický.

Julie Havlíčková, rodným příjmením Sýkorová, se narodila 16. 4. 1826 ve svojšické myslivně, kde tehdy působil její otec. (O tomto rodišti nepochybujeme, zajímavé však je, že v některých dokumentech se objevují i jiná místa narození – např. Proseč nebo Choltice.) Pokřtěna byla den po svém narození ve svinčanském kostele. (Roku 1831 a 1832 zde byli pokřtěni i její sestra Adelheida a bratr Vincenc, vedle nich měla Julie ještě starší bratry). Základní vzdělání pak poskytla Julii škola ve Stojicích, avšak jen do té doby, dokud se Sýkorovi neodstěhovali. Stalo se tak na přelomu let 1835 a 1836, kdy František Sýkora přešel do služeb hraběte Vincence Valdštejna do Proseče u Pelhřimova. Po necelých deseti letech tedy i Julie odešla z našeho kraje.

Křtitelnice svinčanského kostela. Před 195 lety tu byla pokřtěna Julie Sýkorová, provdaná Havlíčková.

Další léta svého mládí prožila v již připomínané Proseči. Zde dospěla do podoby poměrně atraktivní dívky. Pamětníci nám uchovali romantický, či spíše biedermeierovský obrázek Julie v Proseči – mohli bychom tehdy spatřit krásnou černovlasou dívku, sedící pod staletým dubem naproti zámku, věnující se dílem háčkování, dílem četbě. Dodejme některé další detaily. Julie ovládala český i německý jazyk. Byla štíhlou brunetkou vyšší postavy, její vlas je také někdy popisován jako havraní. Velká pozornost je v popisech jejího vzhledu věnována tmavým očím. Juliina životopisce Karla Novotného

Julie Havlíčková, za svobodna Sýkorová

inspirovaly k tomuto výtrysku metafor: „Kdož ji blíže znali, všem utkvěl v paměti ten zádumčivý výraz velkého, temného oka Juliina, v němž jako v křišťálové hlubině sopečného jezera horského zdál se býti ponořen tajemný svět blaha i utrpení, vroucí upřímnosti a dobroty neskonalé. Někdy ale z té tiché, luzné noci očí vyšlehl nenadálý blesk, jako by otřes vášně neb silné myšlenky byl zčeřil a rozjiskřil tajemné plameny v hloubi chrabrého srdce." Strohými výrazy je pak tvořen popis Julie v jejím cestovním pasu: velká postava, podlouhlý obličej, hnědé vlasy, hnědé oči, špičatý nos. Vzhledem tedy mohla určitě zaujmout, povahou však byla především vážná a málomluvná, „takže skoro ani smích se jí nedařívá".

Julie se ocitla nakonec v Praze, kde nabývala praktických zkušenosti v proslulém modistickém salonu paní Kašparové v blízkosti Ovocného trhu. Syn paní Kašparové byl přítelem Karla Havlíčka Borovského a patrně jeho prostřednictvím došlo na jaře roku 1847 k seznámení Karla s Julií.

Karel – úspěšný žurnalista a literát

Karel Havlíček byl toho času již známou osobností, což je vzhledem k jeho mládí 25 let vcelku pozoruhodné. Zaujal již roku 1844 zcela oprávněně zdrcující kritikou blouznivé novely J. K. Tyla s názvem Poslední Čech. Tou dobou upoutal pozornost i Obrazy z Rus (1843–1846), bořícími zažité mylné představy o Rusku, a břitkými Epigramy (1845). Počátkem roku 1846 se stal redaktorem Pražských novin a jejich přílohy Česká včela a do značné míry je naplňoval svými příspěvky. Mezi nimi se záhy objevily zásadní texty, které můžeme označit za milníky české žurnalistiky a politického myšlení. Za všechny uveďme alespoň stať Co jest obec? Dodnes můžeme obdivovat, s jakou lehkostí a názorností přiblížil Karel Havlíček základní principy fungování dobré obce, a tedy demokracie čtenářům, kteří stále ještě žili v poddanských poměrech.

Shrňme tedy – Karel Havlíček byl v polovině 40. let 19. století horečně pracujícím mužem. Byl originální, zvláštně rozkročený mezi vášní a neprůstřelnou logickou argumentací. Něco takového tu ještě nebylo. Česká společnost se s ním stávala zase o něco dospělejší. Karel Havlíček byl oprávněně pyšný na to, co během několika let dokázal. Počet odběratelů Pražských novin během roku a několika měsíců (r. 1847) stoupl trojnásobně. Byl tedy nejenom známý, ale i úspěšný a dokázal si svou žurnalistickou působností vydělat na slušné živobytí.

Položme si nyní otázku, důležitou pro naše dnešní téma. Byl Havlíček „výhodnou partií"? Byl i nebyl. Budoucí Havlíčkova žena musela počítat s tím, že si vezme muže hodně zaneprázdněného. I slušný výdělek měl své limity. Již tehdy Havlíček mnohými svými názory vzbuzoval nelibost státních úřadů a bylo tedy otázkou, zda velmi brzy nepřijde o místo. Tyto důvody se podílely na ukončení dlouhodobého Havlíčkova vztahu s Fany Weidenhoffer-ovou, ač se k nim přidaly i důvody jiné – Fany žila nadále v Německém Brodě, Havlíček již v Praze. Mezi oběma došlo k odcizení, Fany přímo Havlíčkovi psala o tom, že se změnil. (Tušíme, že v jejích očích rozhodně ne k lepšímu.) 2. 5. 1846 Havlíček reagoval na výtky Fany takto: „Jen si považ, že já v tomto věku, kde jiní sotva vystudují a mizernými praktikanty a opisovači jsou a ani krok sami dle své vůle a bez poručení učiniti nemohou, že já v tom věku takovou moc v rukou mám (o které Ty ani vlastně nemůžeš věděti, jak důležitá a veliká jest), v celé zemi jiné mínění vzbuzovati a zase k lepšímu někdejšímu stavu poznenáhlu celou zem přiváděti a probuzovati." Karel Havlíček se tedy stal součástí velkého světa a dal to své dosavadní partnerce jasně najevo. Poznámku v závorce můžeme hodnotit jako patrně pravdivou, ale zároveň jako velmi netaktní. Zdá se, že v jiných oblastech viděl Karel Havlíček za horizont své současnosti, ve vztahu k ženám byl spíše synem své doby. Z jiného úhlu pohledu ho můžeme vnímat jako typ muže dělajícího kariéru, byť národu prospěšnou, který od partnerky očekává pasivní roli na pozadí svého života.

V Havlíčkově životě se po Fany mihla ještě jakási nám jménem neznámá modrooká krasavice, na jaře roku 1847 došlo pak k již výše předznamenanému seznámení s Julií Sýkorovou, později Havlíčkovou. Julie měla v porovnání s Fany výhodu v tom, že poznala Havlíčka již „hotového" a nemusela se vyrovnávat s jeho proměnami. Zdá se, že se do něj opravdu zamilovala. Krátký text listu psaného Julií před Silvestrem roku 1847 hovoří za vše. Zaznívá v něm přání ještě jednou toho roku Karla Havlíčka spatřit a končí výmluvnými slovy, psanými ještě starým pravopisem, kterému v té době už pomalu zvoní pomyslná hrana: „Waše Waše Waše Waše Waše Waše Waše Julie."

Jak vztah vnímal Karel Havlíček, jak se chystala svatba a co se dělo po ní, to vše si povíme příště.

(Pokračování příště)

Text a foto **Martin Štěpánek**

Drobné kamenné památky Přeloučska. Křížek v Labětíně

Křížek, křížek a zase křížek. Jsou v každé obci, alespoň já jsem nebyl v takové, kde by křížek nebyl. Jsou všelijakých tvarů, ze všelijakých materiálů (kámen, dřevo, kámen a železo). Každý z těch křížků má svou historii (projev vděku za narození vytouženého potomka, nebo naopak tragická událost v rodině, poděkování za vyléčení se z těžké nemoci atd.), své dárce, kteří křížek nechali postavit (bohatý sedlák, obec, sousedé atd.). Kraj od kraje se křížky liší materiálem, bohatostí výzdoby, složitostí v protikladu k jednoduchosti. Různorodých křížků v obcích nebo v krajině najdeme velké množství.

V obci Labětín nalezneme v blízkosti domu čp. 25 v ulici Obránců míru kamenný křížek z roku 1909. Na soklu se svícnem se nachází další stupeň, který je zepředu zdoben černou krustou (snad z roztaveného čediče). Jsou na něm nápisy „JÁ JSEM CESTA, PRAVDA A ŽIVOT." a „Kříž svaty postaven nákl. katolíků Labětinských L. P. 1909". Následuje samotný kříž s ukřižovaným Kristem. Půdorys památky je 70x33 cm, celková výška 270 cm. Kříž je umístěný v kovové ohrádce a jeho stav je celkem dobrý. Z kroniky obce lze navíc zjistit, že dílo bylo zaplaceno místními katolíky (tehdy byli v Labětíně značně početní i občané jiných vyznání a počet katolíků nijak zásadně nepřevyšoval počet nekatolíků – proto je to na kříži zdůrazněno) a obec darovala železný plot. Další podrobnosti se nám nepodařilo dohledat.

Vy, kteří sledujete náš seriál – prostě křížků z Přeloučska bude ještě mnoho, ale odkud?

Text+foto: **Jiří Rejl** *(kurziva)* a **Matěj Pešta**

Fotbalový turnaj O pohár starostky města vyhrála Přelouč!

5. ročník fotbalového turnaje mladších přípravek O pohár starostky města se konal první školní den. Do turnaje nastoupilo celkem 6 týmů: FK Přelouč, SK Řečany n. L. 1920, ŽSK Třemošnice, SK Lázně Bohdaneč, TJ Slavoj Choltice a FK Baník Chvaletice.

Celkové pořadí turnaje mladších přípravek:

1. Přelouč – nejlepší hráč týmu Eliáš Novotný
2. Chvaletice – nejlepší hráč týmu Kryštof Kuch
3. Choltice – nejlepší hráč týmu Tomáš Lachman
4. Třemošnice – nejlepší hráč týmu Adam Kocman
5. Lázně Bohdaneč – nejlepší hráč týmu Miky Nenadál
6. Řečany nad Labem – nejlepší hráč týmu Karolína Křivková

Nejlepší střelec turnaje – Matěj Tlučhoř z Chvaletic – 11 gólů
Nejlepší brankář turnaje – Tomáš Lachman z Choltic
Nejlepší hráč turnaje – Matěj Tlučhoř z Chvaletic

Našim malým fotbalistům velice gratulujeme, všem hráčům blahopřejeme k velice dobrým výkonům a organizátorům patří poděkování za velmi vydařenou akci pro naše děti i dospělé.

Zakotví lodní sporty na Buňkově ???

Tuto otázku pokládá Miroslav Přinesdomů-profesinální sportovní instruktor, absolvent FTVS UK Praha a obyvatel Břehů nejen sobě, ale především mládeži a sportovně založeným občanům Břehů, Přelouče a okolí.

Lodními sporty jsou myšleny především veslování a kanoistika. Základní podmínkou je dostatečně velká vodní plocha,což rybník Buňkov je a pak už jen zbývá materiální základna – lodě a loděnice. Tento materiál Miroslav Přinesdomů, byť v omezené míře a improvizované loděnici nabízí, včetně svých zkušeností i času k vedení sportovního výcviku.

Sportovní trénink bude organizován pod hlavičkou Sokola Břehy se zaměřením na technické dovednosti-ovládání plavidla, kondiční trénink, ale i na míčové hry.

Veslování je sport, který posiluje téměř všechny svalové skupiny, a také oběhový systém krevní i dýchací. A hlavně, je velice bezpečný.

Pravidelné tréninky od 7. 9. 2021, vždy v pondělí od 16.00 h.

Závěrem pokládáme otázku obyvatelům Břehů, Přelouče a okolí: „Budete mít zájem o veslování a kanoistiku?“

Nábor proběhne dne 9. 10. 2021 od 14.00 – 16.00 h na pláži v autokempu Buňkov.

Případné odpovědi, ale i dotazy volejte na č.t. 608 957 789 nebo e-mail: veslovani44@seznam.cz.

HC Jestřábi Přelouč

V neděli 5. září 2021 proběhl na hřišti pod parkem jednodenní kemp hokejbalové mládeže HC Jestřábi Přelouč. Pestrý program čítající sportovní zábavu bez hokejky i sní, míčové hry i kondiční trénink pod vedením zkušených trenérů klubu si všichni užili a po výborném obědu v klubovně, završili den mladé jestřábí naděje společným hokejbalovým zápasem na novém multifunkčním hřišti.

Fotografie a text **M. Moravec**

Říjnový program hokejbalu!

A-tým:

SO 2. 10.	HC Jestřábi – HBC Chlumec n./C.	17.00 h
SO 30. 10.	HC Jestřábi – SK Žamberk	17.00 h

B-tým:

NE 3. 10.	HC Jestřábi – Delta Pce	14.00 h
NE 17. 10.	HC Jestřábi – TJ Loko Č. Třebová „B“	14.00 h
NE 31.10.	HBC Opatovice n./L. – HC Jestřábi	17.00 h

Přípravka:

SO 9. 10.	– Přelouč (3+1)	9.00 h

Výsledkový servis!

A-tým:

2. Liga Východ

HC Jestřábi Přelouč – HBC Hradec Králové 1988 „B“ **6:4** (1:3, 1:1, 4:0)

G+A: Štefanský (Čapek), Vorba (Šmíd), Hejhal (Štefanský), Kazimír D. (Kazimír M.), Menc (Štefanský, Slanina), Kajda (Čapek).
Stř.: 33:23, Vyl.: 1:4, Pře.: 4:1, Vyu: 3:0, Diváků: 50.
Sestava:
Smekal (Varga) – Stoklasa, Svoboda, Šmíd, Čapek, Menc – Hejhal, Příhoda, Kajda, Slanina, Štefanský, Vorba, Kazimír M., Kazimír D., Spáčil.
Trenér: Štefanský R.

HC Jestřábi Přelouč – HBC Pardubice „C“ **9:0** (1:0, 3:0, 5:0)

G+A: Šmíd (Stoklasa), Spáčil (Pospíšil), Vorba (Slanina, Stoklasa), Vorba (Slanina, Svoboda), Kazimír M., Pospíšil (Spáčil), Slanina (Vorba, Šmíd), Spáčil (Svoboda, Pospíšil), Horák (Příhoda, Kajda).
Stř.: 68:22, Vyl.: 0:3, bez využití, diváci 50
Sestava:
Smekal (Motyčka) – Stoklasa, Svoboda, Šmíd, Menc – Spáčil, Pospíšil, Kazimír M., Vorba, Štefanský D., Slanina, Kajda, Příhoda, Horák.
Trenér: Štefanský R.

B-tým:

RL Východ

HC Jestřábi Přelouč „B“ – HBC Opatovice n./L. **1:4** (0:2, 0:1, 1:1)

G+A: Lauryn Jos. (Hájek)
Stř.: 20:36, Vyl.: 6:3, Vyu: 0:1, diváci 40.
Sestava:
Křemenák – Pavlíček, Hohenberger, Hájek, Lauryn Jiří, Medek, Moravec M.– Zdeněk, Šurkala, Bittner, Kratochvíl, Lauryn Josef, Mrkvička, Merta, Moravec F., Opasek, Le Guang, Říha.
Trenér: Šmíd

HC Jestřábi Přelouč „B“ – HBC Pardubice „D“ **0:8** (0:1, 0:5, 0:2)

Stř.: 20:46, Vyl.: 8:5, využití: 0:2, osl.: 0:2. Diváci 30.
Sestava:
Křemenák – Pavlíček, Lauryn Ji., Moravec M., Medek, Hohenberger – Opasek, Zděnek, Kratochvíl, Merta, Šurkala, Mrkvička, Říha, Moravec F., Lauryn Jo.
Trenér: Moravec M.

MŽ:

Přebor VČ

HC Jestřábi Přelouč – HBC Ježci Heřmanův Městec	**0:7**
HC Jestřábi Přelouč – HBC Rangers Opočno	**10:0**
HC Jestřábi Přelouč – HBC Alfa Pardubice	**2:3**

K turnaji nastoupili:
Skála Teodor, Věrnáková Lucie, Záruba Tomáš, Hlína Richard, Tesař Matyáš, Koudelka Ondřej, Valsa Ondřej, Novotný Ondřej, Rob Adam, Kaderová Barbora, Král Tomáš, Svoboda Rudolf, Rožek Jaroslav, Solnář Jakub
Trenéři: Hájek, Záruba, Král **Vedoucí:** Tesářová

Přípravka:

Přebor VČ

HC Jestřábi Přelouč – HBC Svítkov Stars Bílí	**1:3**
HC Jestřábi Přelouč – HBC Alfa Pardubice Bílí	**1:7**
HC Jestřábi Přelouč – HBC Alfa Pardubice Modří	**4:2**
HC Jestřábi Přelouč – HBC Svítkov Stars Černí	**4:1**

Turnaje se zúčastnili:
Záruba Tomáš, Brtek Filip, Tichý Lukáš, Tichý Vojtěch, Čermák Václav, Sláma Kryštof, Dašek Jakub, Vrátil Jan, Synek Matěj, Synek Patrik, Koudelka Ondřej
Trenéři: Hájek, Záruba, Sláma

Důležitá informace

Z důvodu množících se dotazů oznamujeme, že se v letošní sezoně neuskuteční tradiční Zimní liga v klasickém formátu z důvodu rekonstrukce našeho hřiště. Ničeho se nebojte. Připravíme pro vás alespoň náhrádní soutěž pod názvem Winter Cup 22 v termínech leden-únor. O podmínkách přihlášení a formátu soutěže vás budem včas informovat na našem FB a webu www.hcjestrabi.cz.

Masters – Zimní liga veteránů by měla proběhnout v lednu. Děkujeme za pochopení.

Za vedení HC Jestřábi Přelouč, **Martin Šmíd**

Orel Přelouč – oddíl florbalu

V říjnu konečně vypuknou po měsících příprav celostátní i regionální soutěže. První turnaje jsou vždy jakýmsi magickým obdobím, všechny týmy jsou čerstvé, hladové a plné optimismu. Nikdo ovšem nedisponuje zápasovou praxí, přeci jenom od posledních mistrovských utkání uběhlo už mnoho času. Hráči se budou muset spolehnout na instikt a znalosti, které po dlouhé pauze oprášili na zářijových trénicích. V měsíci říjnu se do akce vrátí všech pět týmů Orla Přelouč. Dva z těchto turnajů se budou konat na domácí půdě ve sportovní hale Za Fontánou.

Regionální liga dorostenců – neděle 3. října:

9:00 **Orel Přelouč** – FBC Dobruška
10:15 Primátor Náchod B – FBC Polička
11:30 FBC Dobruška – Primátor Náchod B
13:00 **Orel Přelouč** – FBC Polička

Regionální liga mužů – sobota 30. října:

9:00 **Orel Přelouč** – Primátor Náchod B
10:30 HAGA Pardubice – FbC Hradec Králové B
12:00 Primátor Náchod B – HAGA Pardubice
13:30 **Orel Přelouč** – FbC Hradec Králové B

Na závěr pak připomínáme, že je možné začít hrát florbal ve všech věkových kategoriích dětí a mládeže. Stačí přijít na trénink v úterý či čtvrtek mezi 16 a 19 hodinou do městské haly Za Fontánou a přihlásit se u trenérů, nebo zavolat na číslo 732 610 593.

Mít své vlastní florbalové vybavení není nutné, pro začátek jej můžeme zapůjčit včetně vybavení gólmanského.

Václav Kumstýř

Přeloučští ragbisté druhým rokem v extralize

Poslední víkend v srpnu se po půlroční pauze znovu rozeběhly ragbyové soutěže v Česku. Tým mužů Přelouče je i v této sezóně účastníkem nejvyšší soutěže, která se vrátila ke svému tradičnímu názvu Extraliga ragby. Letošní sezóna se odehraje stylem každý s každým jednokolově, kdy 28. října bude znám mistr ČR pro rok 2021. Rozpis soutěže zůstal stejný jako v roce 2020 s tím rozdílem, že se prohodilo domácí pořadatelství. Tím pádem budeme v této sezóně nastupovat 4x na domácím hřišti, 2x se podíváme na Moravu (Vyškov a Dragon Brno) a jednou do Prahy na Slávii. Cíl pro tuto sezónu je jasný, snažit se získat do tabulky nějaké body a neskončit po konci soutěže s nulou. Jelikož se v této sezóně nesestupuje, budeme účastníky nejvyšší soutěže i v roce 2022.

Rozpis Přelouče v Extralize ragby 2021:

28. 8. RC Přelouč – RC Sparta Praha 8:35 (8:21)
11. 9. JIMI RC Vyškov – RC Přelouč 72:21 (24:14)
18. 9. RC Přelouč – RC Tatra Smíchov
9. 10. RC Dragon Brno – RC Přelouč
16. 10. RC Přelouč – RC Mountfield Říčany
23. 10. RC Slavia Praha – RC Přelouč
28. 10. RC Přelouč – RC Praga Praha

RC Přelouč – RC Sparta Praha 8:35 (8:21)
Body: Rozkošný 8 (P, TK)
Sestava: Dušek, Čejka, Staněk, Hanč, Jech, Suchý, Krejzl, Trunec, Rozkošný, Čížek Jakub, Krčmář, Nevrlý, Petržilka, Musil, Kohout Jan.
Střídali: Horáček za Čejku, Pospíšil za Krčmáře, Dostál za Trunce. Do hry nezasáhl Doležel Michal.

Utkání začalo silným tlakem Sparty, která první tři pětky položila jak přes kopírák. Po přestupku Přelouče trestný odkop do autu, který měli hosté výborně nacvičený a po protlačení došli celkem lehce do brankoviště. Domácí tým se na začátku hry asi potřeboval trochu rozkoukat a zvyknout si zase na zápasové tempo. Tým Sparty nám svými přestupky nabídl v první polovině několik možnosti skórovat kopem na bránu, kdy se náš kopáč trefil pouze jednou a výsledek jsme aspoň lehce upravili. Do konce první části hry se nám podařilo jednou dojít do brankoviště, kdy po našem vyhraném mlýnu Vítek Rozkošný dobře přečetl spatně postavenou obranu Sparty a po zavřené straně doběhl pro svojí premiérovou pětku. V druhé polovině se obrana Přelouče zlepšila a Spartu do brankoviště už moc nepouštěla. Bohužel žádná z našich útočných akci nebyla dotáhnutá do konce, a další body už jsme nepřidali. V druhé polovině byla na každé straně udělena i žlutá karta, tak si oba týmy vyzkoušely hru v početní výhodě. Do týmu se naplno zapojil Kryštof Pospíšil, který přešel z mládežnické kategorie do mužů a v posledních 15 minutách dokázal dvakrát zabránit dobrou obranou položení pětky Spartě.

JIMI RC Vyškov – RC Přelouč 72:21 (24:14)
Body: Trunec 10 (2P), Rozkošný 8 (2TK, KPP), Kohout Jan 3 (TK)
Sestava: Dušek, Horáček, Staněk, Hanč, Jech, Suchý, Krejzl, Trunec, Rozkošný, Čížek Jakub, Krčmář, Čížek Jan, Petržilka, Pospíšil, Kohout Jan.
Střídali: Čejka za Horáčka, Kouba za Suchého, Šmíd za Pospíšila, Charvát za Staňka

Zápas jsme začali velice dobře a už po několika minutách vedli 0:3, kdy Vítek Rozkošný trefil z trestného kopu první body. Vyškov dlouho neotálel a z rychlého protiútoku položil první body. Celý zápas Přelouč dominovala v mlýnech, kdy doslova přejela v každém mlýnu svého soupeře. Bohužel autová vhazovaní nám moc nevycházela, a z našeho prohraného autu Vyškov několikrát rychlým protiútokem skóroval. V prvním poločase se nám podařilo položit pětku po pár fázích roje, kdy do brankoviště došel Štěpán Trunec. Za zmínku stojí ještě trestný kop, který Honza Kohout trefil z vlastní poloviny (63m). Tím jsme poločasové skoré zakončili za stavu 24:14. Do druhého poločasu jsme vstupovali s chutí zápas otočit na naší stranu, ale bohužel vše bylo jinak. Prvních dvacet minut naše hra připomínala spíše vycházkové tempo, kdy hráči Vyškova do našeho brankoviště procházeli jako nůž máslem. Za cca 20 minut nám položili asi 6 pětek a o zápase bylo více méně rozhodnuto. Přelouč se aspoň ke konci zápasu vzchopila k poslednímu tlaku a svoji druhu pětku položil Trunec, který tím jen potvrdil svůj velice dobrý výkon po celý zápas. Konečné skóre 72:21 je bohužel děsivé, ale odpovídá předvedené hře obou mužstev.

Tabulka Extraligy ragby 2021:

#	Pořadí		Z	V	R	P	Skóre	+/-	+4p	-7b	Body
1	RC Mountfield Říčany (3)	▲	2	2	0	0	116:11	105	2	0	10
2	JIMI RC Vyškov (2)	=	2	2	0	0	121:45	76	2	0	10
3	RC Tatra Smíchov (4)	▲	2	2	0	0	64:40	24	1	0	9
4	RC Praga Praha (7)	▲	2	1	0	1	73:54	19	1	0	5
5	RC Sparta Praha (1)	▼	2	1	0	1	57:47	10	1	1	5
6	RC Slavia Praha (5)	▼	2	0	0	2	18:110	-92	0	1	1
7	RC Dragon Brno (6)	▼	2	0	0	2	16:80	-64	0	0	0
8	RC Přelouč (7)	=	2	0	0	2	29:107	-78	0	0	0

Vojtěch Horáček

KŘÍŽOVKA

Zářijová tajenka zněla: Zdravá výživa Rozmarýna. Děkujeme vám všem, kteří s Roštem luštíte a zasíláte nám odpovědi. V rámci losování se výherkyní stala **Bohumila Bláhová**. Věcný dárek je připravený v redakci Roštu, Městský úřad Přelouč, 3. patro. Malou pozornost věnuje výherkyni také paní Mrázková z obchůdku Zdravá výživa Rozmarýna. Gratulujeme a přikládáme další křížovku a těšíme se na vaše nové odpovědi, které zasílejte na mail: **rost@mestoprelouc.cz** nebo volejte na telefon **466 094 103**.

Zdravá výživa Rozmarýna, Hradecká 155, Přelouč

V našem obchůdku si můžete zakoupit:

- **bylinné a ovocné čaje**
- **Škodovy bylinné sirupy**
- **masážní a esenciální oleje Saloos**
- **kosmetiku Ziaja**
- **Mixit a produkty Energy**
- **vyberete si u nás také zdravé mlsání pro děti**
- **specializujeme se na výrobky pro diabetiky a celiatiky**
- **nově nabízíme bezlepkové pečivo z pekárny Dr. Pekař**

Těšíme se na Vaši návštěvu.

	ZNAČKA SCANDIA	ZNAČKA TELLURU	OSLA-VOVÁNÍ	ŽÁDATI (ZAST.)	PATŘÍCÍ ORLU	ČERV VLASOVEC	INICIÁLY HEREČKY VEJ-MĚLKOVÉ	KILOGRA-MY (OB.)		DÁMSKÝ KABÁTEK	OPUCHLINA	365 DNŮ	ZNAČKA HLINÍKU	2. díl tajenky	ANNA (DOM.)
STOVKA EVRO-PANEK									PRACOVNÍ SCHŮZE						
3. díl tajenky									ČÁST ATOLU / PAPOUŠEK						
	HOŠÍKOVA	ČESKÝ FOTBALISTA / KRONIKA					POD-BRADEK / VIDĚŽSKÝ KRÁL						SPZ BLANSKO / SHRA-BOVATI		
PROKLETÍ (KNIŽ.)						MUŽSKÉ JMÉNO / SVĚT-LOVLASÉ						ZÁBAVA / CHIRUR-GICKÝ NÁSTROJ			
ITALSKÝ PROZAIK					INICIÁLY SPISOVA-TELE ŽÁČKA / NEČAS			ZNAČKA ASTATU / HEDVÁBNÁ LÁTKA			TROJICE (KNIŽ.) / POD. NOR-MA (ZKR.)				ÚTOK
TROPICKÁ NEMOC				SVLAČEC (NÁR.) / SMRT (BÁSN.)					RETUŠ / TECHNIC. SLUŽBY (ZKR.)						
SPZ KOLÍN			SPUSTIT SE PO LANĚ / ANABE-LA (DOM.)							NEMLÁTIT / ESTONEC (ŘÍDCE)					
ZNOVU ŘÍKAT TOTÉŽ											RUSKÁ ŘEKA / TOTO				
1. díl tajenky									STATEK (SLOVEN.)						
POLOHA V JÓZE						CITO-SLOVCE BOLESTI			DOMÁCÍ MUŽSKÉ JMÉNO					ASANA, DŽANAKA, KITAJ, LOA, PANA, TREPAN, UTA	

Doplňovačka – zajímavá místa v Pardubickém kraji

Tajenka zářijové doplňovačky byla: Hrad Svojanov

Hrad Svojanov je částečná zřícenina gotického hradu nacházející se v bezprostřední blízkosti městyse Svojanov v okrese Svitavy. Hrad Svojanov založil kolem roku 1224 královský purkrabí Svéslav z Bořitova. Svojanov tedy patří k nejstarším kamenným hradům v našich zemích a zároveň patří k nejstarším královským hradům. Často je nazýván „vilkou českých královen". Svojanov je jediným hradem v našich zemích, v jehož architektuře se mísí gotika s empírem, tedy středověk s 19. stoletím. Hrad je přístupný od března do poloviny prosince. Mimo jiné disponuje hradní restaurací a stylovým penzionem. Hlavně v teplejším pololetí jsou zde pořádány četné kulturní akce, šermířská či divadelní vystoupení, koncerty apod. V rámci prohlídky venkovního areálu lze vystoupit na věž.

V rámci losování se výherkyní stala **Jaroslava Odvárková**, gratulujeme.

V redakci Roštu připravena malá věcná odměna. Všem ostatním děkujeme a těšíme se na nové odpovědi, které zasílejte jako vždy na mail: **rost@mestoprelouc.cz**.

(text a foto čerpáno z internetu)

1	2	3	4	5	6	7	8	9	10	11	12	13
P	S	P	S	P	S	P	S	P	S	P	S	P
Y	Y	Y	Y	Y	Y	Y	Y	Y	Y	Y	Y	Y

DOPLŇOVAČKA

Tajenku doplňovačky, kterou je …, najdete v prostředním řádku.

1. Události. – **2.** Sametové stužky. – **3.** Tresty. – **4.** Skály (knižně). – **5.** Součásti obědů. – **6.** Klobouky. – **7.** Pokrývky na přehození přes něco. – **8.** Trhliny. – **9.** Nevelké palice. – **10.** Špeky. – **11.** Původní síly. – **12.** Ruské číše. – **13.** Perokresby (slangově).

Pomůcka: stakany

Vaříme s Roštem

Dýňové noky

Doba dýně je tady. Dýně je rozhodně velmi zdravá zelenina, která pomůže nejen s hubnutím, ale i s posílením imunity. Dýně je bohatou zásobárnou vitamínu A, dále obsahuje kyselinu listovou, vitamín B - B3, vitamín E, tolik zdravé omega-3-mastné kyseliny, z minerálních látek je to pak hlavně hořčík, vápník, železo, draslík, měď, selen, zinek a fosfor. Jedním z častých receptů je dýňová polévka. Redakce Roštu Vám nabízí recept na dýňové noky.

Na 4 porce potřebujete:
0,5 lžičky soli, 50 g parmazánu, 2 lžíce olivového oleje
500 g polohrubé mouky, 700 g dýně hokkaido

Postup: Dýni omyjeme, rozkrojíme, vydlabeme semínka a nakrájíme na kostky. Dýni pokapeme olivovým olejem a pečeme ve vyhřáté na 200 °C a cca 20 minut do změknutí. Upečenou dýni po vychladnutí rozmixujeme, přidáme nastrouhaný parmazán, dále mouku a sůl a zpracujeme v trochu lepivé těsto, které zabalíme do folie a necháme uležet.

Těsto rozdělíme na 4 díly, z každého uválíme váleček a odkrajujeme stejně velké kousky, které ještě rozmáčkneme vidličkou. Dýňové noky vaříme ve vroucí osolené vody, dokud nevyplavou na povrch.

Domácí dýňové noky podáváme s nejrůznějšími omáčkami jako hlavní chod. Dobrou chuť.

Přeloučský Rošt – měsíčník, periodický tisk územního samosprávného celku, evidenční číslo MK ČR E 11513, číslo 10 – 1. října 2021.
Vydává: Město Přelouč, Československé armády 1665, 535 33 Přelouč, IČO 00274101. Šéfredaktorka Marcela Gryčová. Sídlo redakce: MěÚ Přelouč, Československé armády 1665, 535 33 Přelouč, tel.: 466 094 103, fax: 466 094 104, e-mail: rost@mestoprelouc.cz, podávání novinových zásilek povoleno OdSP Pardubice č.j. 1344/92-PP/1 ze dne 6. 5. 1992. Vytiskl TNM Print s.r.o. Poděbrady, počet výtisků 1200. Redakce neodpovídá za obsah příspěvků poskytnutých čtenáři a inzerenty.
Redakce si vyhrazuje právo příspěvky zkracovat bez souhlasu autora. Uzávěrka příštího čísla je **20. 10. 2021**.

Program kina říjen 2021

Kulturní a informační centrum města Přelouče Městské kino, Pardubická 687, telefon 773 533 999
www.ksmp.cz/kino/program/

21. 10. Čtvrtek 19:30 95 min.
MILAN KUNDERA: OD ŽERTU K BEZVÝZNAMNOSTI
ČR-dokument: Proč dílo Milana Kundery tak zaujalo po celém světě? Proč odešel do Francie a začal psát ve francouzštině? Co je za tím, že bránil překladům svých posledních románů do češtiny? Nebo že se vyhýbá kamerám a publicitě? Dokument o Kunderově díle nás zavede do rodného Brna, do dob, kdy studoval a učil na FAMU, nebo do normalizace, kdy mu bylo bráněno v tvorbě a nebyl vydáván, přestože už získával úspěchy v zahraničí.
V kinech od: 10/2021 **100 Kč** mluveno česky mládeži přístupný

22. 10. Pátek 19:30 81 min.
MINUTA VĚČNOSTI
ČR-drama: Špičkový kardiochirurg Petr (Jiří Langmajer) je velmi uzavřený a introvertní muž. Jeho jednadvacetiletá dcera Lucie (Martina Babišová) má vrozenou srdeční vadu a Petr se ji rozhodne operovat sám při plánované operaci. Po operaci se společně vydají na dobrodružnou výpravu na nádherný severský ostrov. Tady mají dost času, aby k sobě opět našli cestu, protože Lucie se s ním už moc nestýká a stále ji trápí, že její matku opustil.
V kinech od: 10/2021 120 Kč mluveno česky mládeži přístupný

23. 10. Sobota 19:30 155 min.
DUNA
USA Sci-Fi: Kultovní sci-fi dílo vypráví o mocenských bojích uvnitř galaktického Impéria, v nichž jde o ovládnutí planety Arrakis: zdroje vzácného koření - melanže, jež poskytuje zvláštní psychické schopnosti, které umožňují cestování vesmírem. Padišáh imperátor svěří správu nad Arrakisem a s ní i komplikovanou těžbu neobyčejné látky vévodovi rodu Atreidů...
V kinech od: 10/2021 130 Kč mluveno česky mládeži do 12 let nevhodný

24. 10. Neděle 16:00 87 min.
MYŠI PATŘÍ DO NEBE
ČR, FR, POL -animovaný, rodinný: Myška Šupito ráda všechny přesvědčuje o tom, že je nejodvážnější myší na celém světě a vůbec ničeho se nebojí. Ale opak je pravdou, ve skutečnosti se pobobkuje ze všeho, co se kolem jen mihne. Jejím toužebným přáním je být stejně statečná jako její tatínek. Ten se dokázal s nasazením vlastního života postavit děsivému lišákovi Tlamounovi, postrachu celého lesa.
V kinech od: 10/2021 130 Kč mluveno česky mládeži přístupný

30. 10. Sobota 19:30 90 min.
KURZ MANŽELSKÉ TOUHY
ČR-komedie:Kde končí objetí a začíná škrcení? Hlavní otázka vztahové komedie pro lidi, kteří chtějí ve zdraví a lásce přežít vlastní manželství. Tématem, nikoli příběhem, navazujeme na film Teorie tygra, který řešil cestu, kudy utéct ze vztahu, který nevyhovuje. Kurz manželské touhy je naopak o tom, jak v takovém vztahu žít. Pokud možno šťastně. Možná i s vášní, a to i po letech. Je pro vztah důležitá intimní blízkost nebo naopak dostatečný prostor?
V kinech od: 10/2021 140 Kč mluveno česky mládeži přístupný

31. 10. Neděle 16:00 93 min.
DRAČÍ ZEMĚ
MAU -animovaný, rodinný: Rodinný film s trojící neobvyklých hlavních hrdinů, drakem, zlodějíčkem a horským šotkem. Hrdinové se vydávají na dobrodružnou cestu, jejímž cílem je nalezení dračí země.
V kinech od: 8/2021 100 Kč mluveno česky mládeži přístupný

Program kina říjen 2021

Kulturní a informační centrum města Přelouče Městské kino, Pardubická 687, telefon 773 533 999

www.ksmp.cz/kino/program/

1. 10.
Pátek
19:30
131 min.
V kinech od:

ZÁTOPEK

ČR-životopisný:Je podzim 1968 a do šedivé Prahy přijíždí australský běžecký rekordman Ron Clarke. Z dosud největší krize jeho kariéry mu snad pomůže dávný vzor a kamarád. Emil Zátopek, nejslavnější český atlet všech dob, čtyřnásobný olympijský vítěz. Muž, který s imponující bezstarostností atakoval hranice lidských možností a zařadil se po bok velikánů, kteří posunuli sportovní klání do kategorie nezapomenutelných příběhů.

8/2021 110 Kč mluveno česky mládeži přístupný

2. 10.
Sobota
19:30
84 min.
V kinech od:

ZRCADLA VE TMĚ

ČR-drama: Tanečnice Marie (Alena Doláková) a její přítel František se snaží zachránit svůj vztah pomocí odpovědí na 36 otázek, díky kterým se podle vědců zamilujete do kohokoliv. Jenže čerstvě třicetiletá Marie má plnou hlavu jiných, mnohem důležitějších otázek. Má cenu pokračovat v kariéře, ve které nikdy nedosáhne vrcholu? Dokáže překonat svůj strach z průměrnosti a být se sebou spokojená? Přestane jí matka někdy mluvit do života?

9/2021 100 Kč mluveno česky mládeži do 12 let nevhodný

3. 10.
Neděle
16:00
94 min.
V kinech od:

KRÁLÍČEK PETR BERE DO ZAJEČÍCH

USA-animovaný, rodinný: Ve filmu Králíček Petr bere do zaječích se vrací roztomilý a všemi oblíbený králičí lump Petr. Bea, Thomas a králíci jsou teď něco jako rodina. Ale ať se Petr snaží sebevíc, stále má reputaci nenapravitelného rošťáka. A tak králíček Petr vezme do zaječích do světa, kde mu jeho lumpárny nikdo nevyčítá.

8/2021 100 Kč mluveno česky mládeži přístupný

6. 10.
Středa
19:30
163 min.
V kinech od:

NENÍ ČAS ZEMŘÍT

VB, USA-akční: ames Bond, agent 007, skončil aktivní službu a užívá si zasloužený odpočinek na Jamajce. Klid však nemá dlouhého trvání – objeví se totiž jeho starý přítel Felix Leiter ze CIA a požádá ho o pomoc. Mise na záchranu uneseného vědce se ukáže být zrádnější, než se na začátku zdálo.

9/2021 140 Kč mládeži do 15 let nepřístupný

7. 10.
Čtvrtek
19:30
133 min.

KAREL

ČR-dokument: Celovečerní dokumentární film Karel přináší ojedinělý pohled do soukromí a do duše Karla Gotta. Renomovaná režisérka Olga Malířová Špátová natáčela s Karlem Gottem po dobu celého jednoho roku a díky jeho upřímné otevřenosti vznikl nezvykle osobní až intimní pohled na život slavného zpěváka, jaký se doposud široké veřejnosti, ani jeho skalním příznivcům, nenaskytl.

11/2015 130 Kč mluveno česky mládeži přístupný

8. 10.
Pátek
19:30
102 min.
V kinech od:

JEDINĚ TEREZA

ČR-komedie: Tomáš (Igor Orozovič) s Terezou (Veronika Khek Kubařová) prožívali lásku jako z učebnice. Poznali se na střední, přeskočila mezi nimi jiskra a pak už to jen doutnalo a hořelo. Po vysoké spolu zůstali v Praze, meteorolog Tomáš získal skvělou práci televizního moderátora počasí, a Tereza se (zatím neúspěšně) snaží rozjet prodej a výrobu ručně šitých bot. Kdy se to zadrhlo?

9/2021 120 Kč mluveno česky mládeži přístupný

9. 10.
Sobota
19:30
133 min.
V kinech od:

KAREL

ČR-dokument: Celovečerní dokumentární film Karel přináší ojedinělý pohled do soukromí a do duše Karla Gotta. Renomovaná režisérka Olga Malířová Špátová natáčela s Karlem Gottem po dobu celého jednoho roku a díky jeho upřímné otevřenosti vznikl nezvykle osobní až intimní pohled na život slavného zpěváka, jaký se doposud široké veřejnosti, ani jeho skalním příznivcům, nenaskytl.

10/2021 130 Kč mluveno česky mládeži přístupný

10. 10.
Neděle
16:00
108 min.
V kinech od:

MIMI ŠÉF: RODINNÝ PODNIK

USA-animovaný, rodinný: Když se na konci Mimi šéfa bráchové Tim a Ted konečně skamarádili, zdálo se, že jim to vydrží napořád. V pokračování s podtitulem Rodinný podnik jsou oba dospělí a totálně odcizení. Zatímco Ted je ponořený v byznysu a vydělává bambilióny, Tim je spokojený otec dvou holek, nadané teenagerky Tabithy a roztomilého batolete Tiny.

9/2021 130 Kč mluveno česky mládeži přístupný

14. 10.
Čtvrtek
19:30
133 min.
V kinech od:

KAREL

ČR-dokument: Celovečerní dokumentární film Karel přináší ojedinělý pohled do soukromí a do duše Karla Gotta. Renomovaná režisérka Olga Malířová Špátová natáčela s Karlem Gottem po dobu celého jednoho roku a díky jeho upřímné otevřenosti vznikl nezvykle osobní až intimní pohled na život slavného zpěváka, jaký se doposud široké veřejnosti, ani jeho skalním příznivcům, nenaskytl.

10/2021 130 Kč mluveno česky mládeži přístupný

15. 10.
Pátek
19:30
94 min.
V kinech od:

LÁSKA NA ŠPIČKÁCH

ČR-komedie: Příběh romantické komedie je zasazen do malého města a okolí na Broumovsku. Dramatická krajina koresponduje s náladami hlavní hrdinky Terezy (36), bývalé primabaleríny Národního divadla, která po úrazu skončila kariéru profi tanečnice a přestěhovala se s manželem Petrem a sedmiletou dcerou Maruškou na opuštěný mlýn, který zdědila po babičce. S buldočí vůlí a přes omezené finanční prostředky stavení rekonstruuje, aby vytvořila rodině nový domov.

10/2021 130 Kč mluveno česky mládeži přístupný

16. 10.
Sobota
19:30
95 min.
V kinech od:

VENOM 2: CARNAGE PŘICHÁZÍ

USA-akční: Na filmová plátna se vrací Tom Hardy jako Venom, jedna z nejlepších a nejkomplexnějších comicsových postav společnosti Marvel.

10/2021 130 Kč mluveno česky mládeži do 12 let nevhodný

17. 10.
Neděle
16:00
96 min.
V kinech od:

100% VLK

AUS-animovaný, rodinný: Čtrnáctiletý Freddy vypadá jako obyčejný kluk, ale není obyčejný a není ani úplně člověk. Patří do starého rodu vlkodlaků a těší se na svou první proměnu ve vlka. Je trochu potrhlý, ale až se stane skutečným vlkodlakem, bude se z něj vážený člen smečky a jednou velmi obávané monstrum. Stejně jako jeho otec a jeho děda i praděda.

9/2021 120 Kč mluveno česky mládeži přístupný

20. 10.
Středa
19:30
42 min.
V kinech od:

50. VÝROČÍ TESLY PŘELOUČ

ČSSR-dokumentární: Film natočený v roce 1971 u příležitosti 50. výročí založení radiozávodů Tesla Přelouč. K filmu byl v roce 2020 dodatečně namluven komentář v původním znění z roku 1971. Na záběrech Vladimíra Turyny uvidíme nejen tehdejší současnost a historii Tesly, ale i společenský život v Přelouči (1. máj, výstava Premfoto apod.), výstavbu města či pionýrské tábory v Bratrouchově. Občané mohou ve filmu poznat i sami sebe či svou rodinu.

10/2021 **40 Kč** mluveno česky mládeži přístupný

Příští číslo Roštu vyjde v pátek 5. 11. 2021.

Pokračování programu na předposlední straně.